盛京時報 晚刊 五月十九日發行

中原會戰踏破敵窟
華北亂源一鼓蕩平
促進新秩序建設今奏殊功
華北軍發表

【某某前線十八日電】關於中原會戰之成果、華北軍發表如左、

日軍對於在山西南部及河南蟠居之衛立煌麾下之中央軍、自五月七日開始軍事行動以來、僅以旬日之迅速果敢作戰、粉碎黃河南北之敵並將黃河以北之敵包圍而使潰滅、蓋晉南中條山脈一帶之地、盡屬峨峨之天險、蔣介石乃以該地方爲對華北總叛起之據點、而於此配置中央直系傍系二十萬之大軍、完成巨大之軍事施設、呼號長期抗戰、使爲春季大攻勢之策源、然敵雖據此陣地頑強抵抗、惟經電擊的作戰指導與忠烈勇武之將兵勇戰奮鬪、蒙行不可抗之莫大打擊、致使士氣組織崩潰、而戰意沮喪、其主力已不能再起、至此抗戰力之減退、由於第三十四師及第九十四師師長同副師長、新編第二副師長、及其他參謀或團長等、以及幾多敵兵集團之投降事實便可証明、目下各部隊、更關於進擊遂行準備同時、搜出所有蟠居、遁入之敵、加以掃滅中、此種事實、如實暴露蔣介石之軍事的抗戰力減退、故所謂抗戰建國、不過徒爲欺瞞中國民衆、故其實現並非所顧者、如斯、蔣介石之華北潰亂之據點、被由根底覆滅、其對於華北今後之企圖、被完全封鎖、故以開戰迄今之戰果、對於華北之治安、民心之向上、有莫大貢獻、

而此次中原電擊戰之戰果、與前此締結之日蘇中立條約及近東之德意之赫赫成功相呼應、對於東亞新秩序建設更深一段促進、同時並向本開戰之完遂、勇往邁進、迄今所判明之戰果概要如左、

敵遺棄死体三三、四四九(包含師長一名外確認爲戰死者軍長一、參謀長一、)至於遺棄死体、似爲相當數之最高幹部、捕虜一〇、四九七(高級幹部師長二、副師長二、軍醫少將一、參謀長少將一、)迫擊砲七九、同彈藥二一、〇〇〇、重機關槍九二、輕機關槍二五七、小槍九、四八八、同彈藥二一〇萬、手榴彈三、四五〇、

中原會戰 控制中條山脈之日軍山口部隊衛鋒前進

敵棄屍達萬具
掃蕩中條山旬日奏凱

【晉南〇〇十八日電】實行中條山脈電擊作戰、而破敵陣之上田、山口、武田(淵)、武田(豐)、米岡、川島、中谷、松本與野各精銳部隊、自作戰開始以來、屆旬日、及十八日已收得左列可驚之戰功、

敵遺屍一一、〇〇〇具、敵被俘虜者二、四〇〇名、日軍鹵獲品則有山砲一〇門及共彈藥一一、〇〇〇個、迫擊砲一六、共彈藥一一、〇〇〇、重機關槍三〇、輕機關槍四七、小銃一、八〇〇、輕機關槍及小槍彈一、三五〇、〇〇〇粒、手榴彈一六、〇〇〇個、彈筒三〇、電話機十三架、其他多數、

鹵獲重輕機七、小槍九三、彈藥及共他多數、

一、敵第十五軍參謀副長金萬聲少將、與幹部數名、改穿便衣、企圖逃脫日軍包圍網、但已於十七日、在陽城南方、被日軍射殺云、

各部隊殲敵戰功

【河南某某前線十八日電】冒衛捲塲於炎熱山野之黃砂、而敢行日軍中原之第二次殲滅戰、到處收赫赫之戰功、

一、十六日田中、青田兩部隊、於邵源鎭、地方十六軒東坡村、將武庭麟之十五軍之一部約一千潰滅、

一、太田部隊、十七日夕於、同善鎭東北方高地、潰滅二百之敵、

一、來栖部隊、於十七日陽城南方、對八百之敵加以猛攻、獲敵遺棄死體三百之戰果、

一、升田、山口、上田各部隊、十六十七兩日於中條山脈或黃河河畔、反轉復反轉繼續掃蕩、其戰果、爲敵遺棄死體一〇四、捕虜一五四、

諸暨方面戰功

【華中〇〇前線十八日電】此次日軍實行之諸暨方面作戰及十六日之戰果經判明如左、

△諸暨南方、赤鹿、古賀、松井、河野、阿部、秋田、佐佐木各部隊所收戰果、

敵遺屍約二五〇〇具、被俘虜者四〇〇名、日軍鹵獲品有速射砲三門迫擊砲一二、

石門鎭陷落
敵兩師潰滅

【上海十七日電】與諸暨方面作戰相呼應於湖畔鄱行動中之山形、武富、西澤、竹下各精銳部隊、十六日攻略石門街、將兵舍、軍事施設加以破壞、而使第百四十、百四十七之兩師主力部隊潰滅、更向〇〇方面轉進中、至於該方面之山形部隊戰果、爲敵遺棄屍體四百五十、俘虜五十云、

東陽、河谿一帶 已無敵兵踪跡

【華中某地十七日電】擊破東陽、河谿之敵九個師十數萬大軍、使無完膚之日軍各部隊、十六日以來、更爲準備次期作戰、向某某及某某方轉進中、敗敵已遠向永康、金華西北方面退却、十七日午前據航空部隊偵察、東陽、河谿東側附近、完全不見敵影、僅於巍山鎭北方之山地內、見有僅少之落武兵、輾轉徬徨云、

意柯劃定國境
任命意王從弟初在柯登極
兩國間簽訂新協定

【羅馬十八日電】鮑維里齊首相一行十七名柯羅亞特代表、爲參列柯羅亞特初代國王任命式典、十八日上午九時四十五分、抵羅馬之歐斯察驛、同十一時三十分、即於基里納列宮、舉行柯羅亞特國王任命式、意大利國王愛瑪奴虞爾三世宣布、任命史波列特公爲柯羅亞特國王式典以後、一行在威尼斯宮、簽訂意大利柯羅亞特間政治經濟國境劃定新協定、

【又電】十八日墨索里尼首相與鮑維里齊柯羅亞特首相間簽訂之意大利柯羅亞特新條約、係由三條約及附屬議定書組成者、其第一條爲關於國境劃定者、其中規定所謂舊達爾瑪加地方編入意領、第二條爲關於軍事問題者、規定意大利與柯羅亞特兩國、不在達爾瑪加地方設要塞及軍事施設、柯羅亞特不得創設陸海空軍、於意大利必要之際、柯羅亞特須允許意軍通過該國領內、第三條爲關於兩國間互相保障及協力者、共關於國境劃定之條約、全文如次、

第一條 依此條約、所謂舊達爾瑪加地方、包含札拉、賽比尼克、特拉衛、史巴爾德四市、由札拉至史巴爾德一帶之廣汎地域、編入意領、

第二條 除巴考、白拉沙、里錫那諸島外、舊猶哥斯拉夫領之達爾瑪加沿岸諸島、劃歸柯羅亞特領、

第三條 至曼底內哥羅國境卡達斐灣附近全地域之國境、以後由意大利柯羅亞特兩國委員協議後決定之、但劃定此國境、須考慮兩國相互間之要求、

【又電】柯羅亞特初任國王、刻已決定由史波列特、愛莫亮殿下就任、殿下係意大利國王愛瑪奴虞爾三世之從弟、阿比西尼亞方面軍司令官歐斯達公爵之嫡弟也、

英再空襲叙利亞
決盡全力對抗
法高等辦務官廣播

【貝爾志十八日電】叙利亞高等辦務官坦治將軍對英空軍轟擊叙利亞十八日曾以無線電廣播如左、倘美國不停止對叙利亞之攻擊、則法軍亦將決盡力對抗、蓋於叙利亞飛機場抵陸之德軍飛機殆極少數、據德國廣播謂、英空軍爲轟擊該處、曾使當地之法軍將校及僑民受甚大之故障、此實爲法軍所難容者、

美國對和平經濟條件
哈爾長官提示五項計劃案

【華盛頓十八日電】美國對於歐戰態度、目前經諾克斯海軍、史汀生陸軍兩長官等、屢次作强硬聲明、頗予人以風雲急之感、羅斯福大總統之二十七日爐邊閑談、迫在旬日之後、刻下似正考慮中、而哈爾國務長官、十八日夜、於貿易振興週間廣播中、主張美國之根本目標、在於確定英國之勝利、同時、對於戰後和平之基礎綱領、發表共計五項目之計畫案、此乃美方對於和平所提示之經濟條件、頗值注目、哈爾長官演說及戰後和平基礎條件之內容如次、

美國即將發現運往英國貨物之安全輸送保障方法矣、吾美國國民、爲實踐的國民、吾人既開始事業、必當完全克遂、美國決不許其對英援助歸於畫餅也、

美國之根本目標、厥爲確實使英國戰勝、從而爲避國內之分裂與國防生產之澁滯、美國國民允宜互相和衷協力、

國防生產之澁滯、假令由於商人之自己滿足與罷工、則今日美國民之安全、已因樞軸勢力曝露危險矣、此不可不銘記者也、

余對於戰後和平之基礎條件、茲發表如次計畫、

一、極端之國家主義、過度的限制通商固不許再現於世上、

二、爲國際通商繁榮計、樹立無何等差別待遇之世界的通商制度、

三、原料諸物資、撤廢差別待遇、須使凡有國家均享受之、

四、規制商品供給之國際諸協定、須以完全防止對消費諸國及各國民之干涉而辦理之、

五、設定一大國際金融機關、使該同機關、對於一切國家主要諸事業發達上、予以不斷的援助、且因適合一切國家福利繁榮、之通商發達則可作淸償之結算、惟是自由通商制、如不決定的確立、則將永續的不安定經濟崩壞、殆必頻發斯種情勢、決無眞正和平存在於其間也、

埃及亦起赫斯事件
前參謀總長潛逃

【開羅十七日電】第二赫斯事件、此次又復發生於英國方面之埃及、蓋係埃及陸軍之前參謀總長馬斯里巴夏將軍、於十六日午前一時許、秘密搭乘軍用機、企謀逃亡於某處、距意飛至開羅市外、因飛機偶觸電線、竟致墜落、如是該將軍與駕駛員、當即私自逃返開羅、刻正在市內潛伏之中聞埃及政府曾懸賞一千磅、搜探該將軍之所在、以是、當局僅只發表『該將軍企謀紊亂安全之陰謀』云云、至於彼以如何之理由、而謀逃亡、一切均屬不明云、

回教諸國蜂起
碩特阿剌伯聲明反英

【貝爾特十七日電】伊拉克戰局、頗呈風雲險急之勢、德意兩軍、既將着手援救伊拉克、而近東回教諸國、復示活動之朕兆、刻下訪問達馬士革之碩特阿剌伯參謀總長莫哈默德達列克將軍、十六日發表聲明、支持伊拉克對英抗戰、表明碩特阿剌伯對於伊拉克之態度如次、英國態度、其爲顧全名譽、殆不得已行使武力於伊拉克歟、但英伊之戰、恐俄頃即轉爲勃發於阿剌伯的大規模戰鬪之序曲矣、夫唯阿剌伯戰爭、爲英國沒落之動因也、

而該地所得巴格達無線電廣播謂、叙里亞學生大集團、抵巴格達、此等學生、當係參加伊拉克陸軍作戰之義勇軍、

司法裁判簡捷化
二審制度或將實現

饕者、十五日起共三日間在新京舉行之第十次全國司法官會議席上、井野最高法院長陳述云、檢察裁判、廣其意味言之、不外爲政治、故任法官者、除在裁判上、期絕對不陷於習慣之謬誤外、且在其範圍內、宜可能的迅速完結之、說明處理事件迅速化爲裁判事務最重點之故、尤其鑑於最近經濟事犯激增之趨勢、處理事件迅速化、無論在當事者社會生活構成上、保持法律威信上、乃至期待渾贊國政圓滑化上、良有必要、司法部爲對應此等情勢、對於現行審判制度之四級三審制度、重新檢討、似取二審制度、謀審判制度簡捷化、以樹立適應新事態之審判制度、

英海峽殖民地宣言
成爲罷工地帶

【新嘉坡十七日電】塞蘭格爾地方(海峽殖民地北部)發生之膠皮園之爭議、已趨惡化、十六日爲鎭壓而派遣之軍隊、遂與罷工團發生衝突、罷工團方面當即死亡三名、負傷七名、警官方面亦負傷數名、並有約百名之罷工員被逮捕、按此結果、英當局十七日乃實行『罷業地帶』之宣言、派遣增援部隊於該地方雖經官憲方面取强硬之手段、但罷工漸次擴大之傾向四十以上之膠皮園及一萬五千名以上之勞動者之罷工已可逆料、除塞蘭格爾地方發生罷工外、他如毗鄰之森諸哥里山貝蘭地方、均亦波及、於此等地帶已派軍隊駐剳、據官憲方面所言、罷工團刻正企圖破壞交通、是以各交通要衝、亦有警戒之必要、務使各地連繫之要地達於堅固、幷禁止勞動者之往來、以防止罷工擴大至其他地方等語、據情勢以觀、馬來地方大有波及全部之概、故於英國軍需資材補給具有重大意義之海峽植民地之不安、實爲英當局所深爲痛心者也、

夏威夷國防、勞動者罷工

【舊金山十七日電】爲解決夏威夷之國防計畫工事罷工之當地工事担負業者及勞動組合雙方之代表者、十七日曾通夜協議、按夏威夷之國防計畫爲一數百萬美金之工事、刻正以鉛管工事勞動者及金屬關係勞動者之罷工、而陷于不安之狀態、大抵勞動者之要求爲一週間工作四十小時、幷得提高工資、茲已自五月三日起、支加哥之金屬工業勞動者均開始罷工、而金屬勞動者全體協議會則宣言謂因不接得華盛頓四十小時勞動制實施之確約故眞珠灣之海軍從業員凡二千餘之勞動者或亦開始罷工云、

西班牙改造內閣

【馬德里十八日電】據確實方面之報道稱、西班牙內閣、鑑於內閣情勢之變化、而急圖內閣之改造於十九日舉開閣議、但對於改造方針遂行閣議、而斯梅爾外長曾於內閣强化之意義上、表明辭意、惟經佛蘭哥總統挽留、結果內閣改造時、將强化斯梅爾外長之權力、又西班牙內閣之此次之改造、仍無何等外政上之變化、不過只有內政的影響而已云、

旅日華僑二次總會
參贊興亞大業
宣言決議喚國內同胞猛省

【長崎十九日電】全日本之十萬華僑代表第二次大總會、已於十九日午前八時五分、在長崎市三菱會館舉開、定刻前華僑代表百五十名、以及當地長崎華僑主辦者、長崎縣市商工會議所關係者、當地警防團、男女青少年團、愛婦、國婦兩會員等一千名、陸續到來會場、會場正會懸掛面目如生之『中國再生之父』孫文遺容、而左爲日章旗、右爲青天白日滿地紅旗、待國民政府駐日大使褚民誼氏、僑務委員長陳濟成氏以及內務、外務、拓務、各省、興亞院各係官、大政翼贊會、縣同市商工會的首腦部、其他各方面代表參列、於是兩局親善之雰圍達於最高潮、定制全員起立、宮城遙拜、次、對兩國國旗敬三鞠躬禮、繼由周副領事恭讀孫文總理遺囑、繼對此次聖戰時陣歿之兩國英靈、捧以感謝哀悼之默禱後、推舉東京代表張則盛氏爲座長、其次褚民誼大使登壇、力言本大會之重大意義、比陳濟成僑務委員長之祝辭乃開始決議、以淸算本國四億同胞並海外一千萬華僑對重慶欺詐之誤信、闡明中國之重責與皇國日本之鴻圖、並强力宣言參劃興亞之大業使東亞聖地、逸脫西歐人之侵寇、而與大東亞之永久和平共榮圈之確立協力、又關於對近衛首相並汪國民政府主席之感謝激勵電、滿場一致可決待披露祝辭祝電後由褚民誼大使發聲、三呼大日本帝國萬歲、復由平長崎縣知事發聲、三呼中華民國萬歲更由井野長崎市長發聲、三呼全日本華僑總會萬歲、正午本日之日程告終乃一同於精靜亭、臨席興亞院招待之午餐會、於是全市乃被日華親善之靈調雰圍氣所籠罩云、

日華感情益恰
席上褚大使訓辭

【又電】余夙覩華僑爲中華民國中最優秀之分子多爲久居日本或有留日經驗者、指揮一切、日本朝野對之、亦與絕大之同情與援助、更有一部日本同志、不惜實際的援助、導我等之革命於成功、實深欽敬、而華僑殆皆隻身離國、勤勉爲生、歷若干艱苦、終獲得今日之海外經濟地位者、實賴日本援助之賜、感激益深、於今中日兩國之國交已恢復、日本各地之大使館及領事館皆復活、較事變前之感情更加融和、此次會議、非常量大、意義深遠、切望列席各位充分討論、使各案即實現、

致汪主席電

△全日本華僑總會第二次定期全體大會致汪主席電文曰、

全日本華僑總會第二次定期全體大會、今日於國內國外各地代表出席之下、堂堂在長崎舉行、遙矚祖國、閣下夙興夜寐、執掌國政、拯黎民於慘禍之中、吾人誠所敬戴者也、茲謹呈大會一致之決議、敬新在閣下指導之下、完成和平建國大業、伏希垂鑒、民國三十年五月十九日、全日本華僑大會全代表、

晚刊一大張

教育掛圖

學校建設的機會到來！

新的教育掛圖 又 出來了

請全國師長與學生聯合起來趕快完成學校教育掛圖的設備吧！

「國家之强弱在乎教育之良否」，這句話是誰也不能否認的，教育的範圍雖然廣大，而學校教育佔其最主要部份，教育掛圖是學校教育的主要工具，掛圖的有無對於教育影響的重大就不必說，就是掛圖的良與否，對於教育的進展也有很大的關係，雖然不能說無教育掛圖就不能教學，然而沒有武器的軍隊，絕對不會打勝仗的，況且我國的學制與其他國際的不同，是獨創而獨特的學制，所以必需有獨特的教育，這樣教育掛圖就是教師諸位的新工具，絕對不可少的，這樣看來，在新學制實施未久的我國教育掛圖，是極其重要的了。

敝若素製藥株式會社，得民生部大臣的推獎，製就多種教育掛圖，總額不下數十萬張，請全國師長與學生聯合起來，趕快完成本校教育掛圖的設備吧！

若素教育掛圖目錄

第一輯

第一號 撫順煤礦露天掘
第二號 果實種子之散布
第三號 蚊
第四號 體操大會
第五號 「サクラ」ト「フジ」

第二輯

第六號 自動車

馳騁街頭的自動車，已成爲現代假主要的交通利器，由形而論，固然各有不同，以原理而論，則同出於一，然處於今日文明的社會裡，關於自動車的造成，的確有明瞭的必要，若是學校有這樣的課程，更不可不詳細的講解了，師長求其講解的透徹，當然應有自動車的掛圖。

第七號 風的强弱和天氣預報信號

隨同文化的進步，天氣與人類生活的關係愈形密切，天氣的預報，也需要有組織的科學化了，本教育掛圖，有詳確的天氣預報信號的各種標示法，學校備此掛圖最爲相宜，對於天氣預報的一切知識，無需師長的講解，學生自已也就明白了。

第八號 大豆

我國所產的大豆，每年的產額在世界很爲著名，所以我國有「大豆之國」的稱呼。

大豆的用途，除直接供爲食品外，還多用以製造豆油豆餅等，最近由科學的研究，共用途日見增大，倘若看見大豆堆積如山的掛圖，更可以想到我國大豆產量之多了。

第九號 軍用鴿

在歐洲大戰，會建有大功的軍用鴿，在今天各國的軍隊裡也都競相的使用着，不但軍隊裡視爲有効的利器，更進而普及新聞界，漁業界，共活躍的狀況，與飼養的方法，幾乎成爲專門的學識，所以本軍用鴿的教育掛圖，確是新時代所需要的新教材。

第十號 蒸氣機關車

蒸氣機關車，被發明之後，曾經過很多次的研究和改善，方成了現在所實用的機關車，其構造的繁雜與巧妙，並不是一時就可以想到的，所以在授課給學生解說的時候，必需一部一部的分析出來，那麼機關車的詳確掛圖，是很必要的了。

奉天市信濃町十七號 若素製藥株式會社

御賜　綏化救卹金
馬參事官已抵現地傳達

【北安本報特派員王懷偉特電】皇帝陛下、此次對於綏化地區罹災黎民、下賜內帑、一般罹災黎民對斯恩旨、深荷聖恩宏遠仁慈無疆、多爲之感泣不已、奉傳達內帑來北安省之傳達使馬參事官以下五名、爲視察現地情況、於十八日七時十五分、與壽北安省長同車自北安首途南下、十三時八分抵綏化縣、圖縣官民、咸到驛頭迎迓、一行下車後、即赴綏化縣公署、而內帑金傳達式、於是日十六時半、在該署講堂舉行、式典席上、壽省長敬謹傳達下賜之內帑金及聖諭、

【又電】御內帑金傳達使一行五名、於十八日十三時八分抵綏化、一行豫定二十日以前、視察罹災地、二十日赴哈爾濱云、

建國忠靈廟春季大祭
祭典順序擬定

國都南郊歡喜嶺聖域、建國忠靈廟創建後之第一回春季大祭、已迫於本月卅一日、而定於卅日、祭典奉仕員一同參集靈務所齋戒齋食後、再迎此大祭日、當日橋本沈正副總裁以下全員奉仕自早曉便潔齊正服、參集清掃之拜殿就位、於是午前七時半起按如左次第、執行祭典午前七時三十分靈殿修飾、八時四十分遺族並參列員參集、同九時遺族至參列員就位、九時五分祭祀府總裁以下就位、同九時十分於祭祀府伶官奏樂中開扉、同九時二十分奠供、同九時三十分奏上祭祠、同九時三十七分終享奏樂同九時四十七分參列員及遺族代表拜禮、同九時五十分撤供、同十時閉扉並總裁以下退下、同十時三十分總裁對遺族謹話、十時三十分至十一時爲日滿軍隊參拜、十一時至正午爲各族團作參拜、午后一般參拜、即此祭典於森嚴之空氣中、自御本殿關扉始、有海山川野之種種神饌、幣帛之獻奠、而橋本總裁之日文祭詞、沈副總裁之滿文祭詞、以九時三十分爲期奏上、此際擧全滿國民、向南嶺聖域遙拜繼之優雅典麗之終享奏樂山祭祀府伶官執行、以御慰神靈而容許與張國務總理、武部長官等日滿顯官二百餘名之參列者並是日祀爲神前之我子我父作感激、對 而之遺族 百五千名、及各代表拜禮、三十一日午後則爲娛神行事、遂行種種奉納餘興、爲主者如全國各地方百餘名吹奏樂團之吹奏、與滿系市民之各種演藝、高脚蹈等之奉納、入夜於長亘一里之參道兩側、作成獻燈雪洞之長蛇燈道、與南湖畔燃放之各種燈火相映、烘托國民的發典之夜之豪華云、

將於大祭當時
招待遺族赴京參拜

三十日爲忠靈廟春季大祭、得參列之光榮、作感激之對面 之殉國 英靈遺族、合日滿兩系共百二十名、此次與昨年九月之合祀祭不同、乃例之大祭、主在招待昨秋未參拜之國內居住遺族、有不招待居住日本內地遺族之方針、且日本側遺族、預定參列忠靈塔春季大季滿系遺族代表則侍各省選拔、支給往返旅費、於三十日午後六時以前到新京、參列遺族各與 徽章以顯 彰其名譽、並於當日頒賜餞棄、發給點心、以期招待之無遺憾云、

壯丁合格証書
昨於市署嚴肅舉行

國兵法施行第一回本市入營壯丁証書交付式業於十九日午後一時、假市署禮堂、由民生廳長、鄭市長第一軍管區司令官及市內各區長主任分區長等列席下、嚴肅舉行、式典如儀、全體向國旗敬禮、合唱國歌、國兵証書及旗交付後、鄭市長展開嚴肅之訓示、於祝辭答辭終了、始閉會休息、是時也、軍樂隊演奏壯行 歌之 曲樂等、全體於照像留影後、即解散退出云、（圖即授與証書時情形）

出席國際大會
日本婦人決定

【東京電】應拿粹斯婦人指導部之招聘、出席六月在柏林興開、德國政府主辦之樞軸國國際婦人大會、日本婦人代表、決定爲井上秀（大日本聯合婦人會）力石木野（愛國婦人會）大瀨菊（國防婦人會）二女史、預定本月廿一日由東京出發、經由西伯利亞、赴柏林云、

〝我們村的國兵〟歌曲
決於（本報主辦）壯行會上介紹

本報爲歡送担負國防重大使命而於六月一日榮耀入營之壯丁起見、決定於本月二十六日假奉天國 際劇場舉行盛大 之壯行會、屆時當介紹國兵法施行國民指導之奉天省委員會事務局作歌及馬鳴珂作曲之『我們村的國兵』一歌云其歌譜及歌詞如下

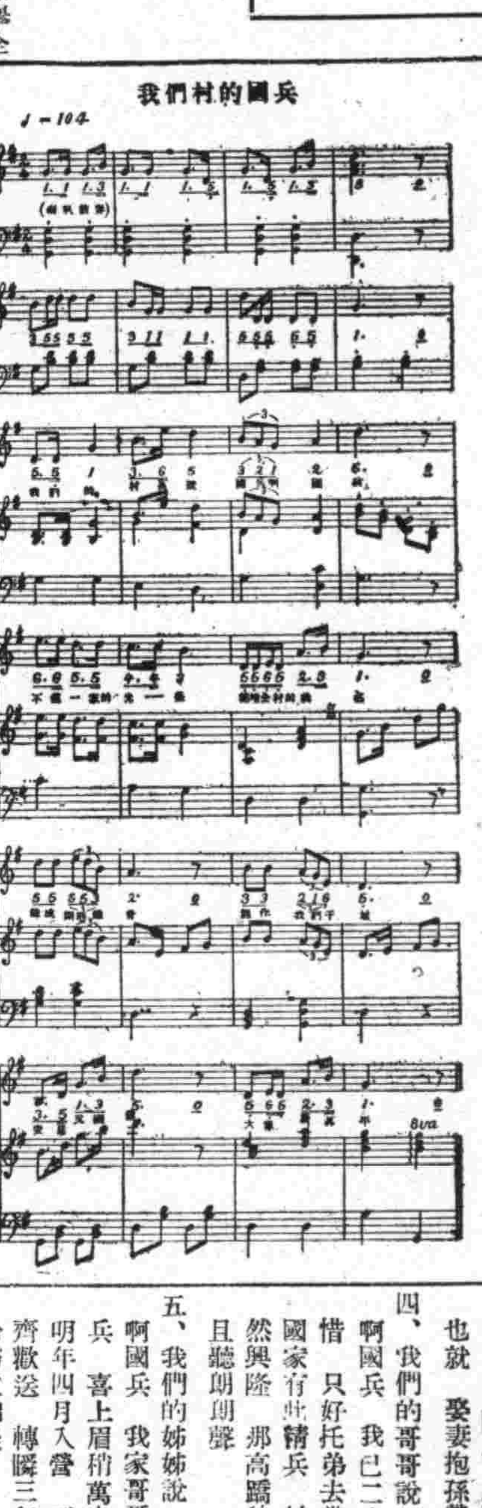

一、我們的村長說 國兵 啊國兵 不僅一家的光榮 能增全村的美名 鍊成銅筋鐵骨 能作我們干城 安居又樂業 大家慶昇平

二、我們的父親說 國兵 啊國兵 我家男兒應有份 乃是無上的光榮 不但提高門風 又能耀祖光宗 良田有千頃 車馬成群行

三、我們的母親說 國兵 啊國兵 我們男兒年十八 鄉里親戚都相誇 村中模範青年 明年正是國兵 功成名也就 娶妻抱孫榮

四、我們的哥哥說 國兵 啊國兵 我已二十很可惜 只好托弟去當兵 國家有此精兵 村中自然興隆 那高蹻秧歌 且聽朗朗聲

五、我們的姊姊說 國兵 啊國兵 我家哥哥去充兵 喜上眉稍萬夫雄 明年四月入營 老少一齊歡送 轉瞬三年滿 盼歸衣錦榮

寫眞說明 ○○○○○○○

第二回道義經濟報國運動訓練講習生、於十七日舉行入所式後、入蘇家屯協和義勇奉公隊訓練所、亘十七、十八、十九三日間受此訓練、（寫眞爲於訓練所之〝體力昂揚體操〟講義時間）

强化國民防衛体制
奉市協和青年團實施教養

以協和會外廓團體新邁進強力脚步之奉天協和青少年團、自統監部開設以來、即以順應時局之國民中核的防衛體制強化擴充爲目標、邁進於訓練之徹底機構之整備等、統監部將既設城內十六青年團、歸於協和會聯合會分會之數內、編成五個區隊、六月上旬、擧行結成式、此等既設青年團之改編、由中核的防衛體制一元化觀之、乃屬當然者、統監部自二十一日起、凡一週間、各團選拔二名幹部團員、收容於城內協和塾、施以講授教誨、俾翊幹部中堅團員訓練之徹底、六月上旬結成之新五區隊、各區亦均設塾、以行國員之教養修察云、

募集推薦

本報創刊卅五週年紀念事業

滿洲卅五景參考

紀念行事

古北口
軍事上險要重地　旅行者必遊之區

古北口！

古北口、在軍事家的眼里、是必爭之處的險要重鎭、在旅人的眼里、是必覽之處的風景區、

旅人可曾看見成群的蒙古人趕着成群的駱駝、從熱河原野走進關來？

夢想過先秦時代的故事吧！憑着廢壁、冥想、冥想、靈魂會走入往古歷史的國度、千萬人群修造的這高度的國防呵、如今只留供遊人憑弔了、風、吹過女人漫長的哭聲、縱然你不相信那民間傳說的故事呵、也將疑惑這是哭倒十萬里長城的孟姜女呢！

這里的情趣、交流、塞外兼關內特點、你會看得見撑着雨傘走過山坳的青年女郎和趕着驢子出關的漢子、他們是以怎樣不同的意趣來點綴這景色哪、

萬里長城的險阻、莫過於古北口、古北口的險阻、莫過於石匣鎭、石匣鎭正有如它的名字那樣、兩傍山岳高聳、俯視直熱兩省、如在椅席下、古語說的『一人當關萬夫莫敵』、堪足爲這里寫照了、

萬里長城、蜿蜓地像一條古老的巨蛇、爬伏在陰山山脈的山嶺間、其間形成許多險要的關口、而古北口一地、則是以風景兼以險要而著名的地方、

潮河流水、山嶺古松、嘯號着鬼神的曲調、呻吟着歷史的哲律、雄大無比的萬里長城、更十足襯美了塞外重鎭『古北口』的風景線、

不小看這里、古來即是塞外熱河與北部蒙古地方交通的要衝、歷代北邊防事、多在這里駐紮重兵、縱然、這里沒有遼蕭后的遺跡、而那座兜星樓、據考古家鑑定說是建築在遼金時代呢、

昭和八年春天、熱河肅正工作、我軍部隊曾和中國軍在這里血戰過一場、當遊人走過那新戰場時、誰也會想起當時腥風血雨的情態吧、

賞景的良時、最好是在夕陽將落未落於萬山巔、遙望那車輪般的紅日、似披着粉紅色衣裳的女郎、姍姍地微笑着躲向山巒重翠的背後、紅的、淡黃的、水青的光、烘托着這山這河、你佇立吧路子已熔化到大自然中、

有人說、不看到萬里長城、不知東洋建築史之悠久、不看到古北口、不知塞北關山之險阻、眞是一點也不錯、

但、古北口這一個風景之區、不曾被裝美人、秀媚之中 却蘊藏着 英勃之氣、

到過塞外風景市鎭『古北口』的人、應會相信我的話沒有一點假！

（圖即古北口風景）

市內隣保實況
市署即將派員巡視

市署社會事業當局、爲徹底考查署轄各區之鄰保組織之實況、鄰保戶票整理之完善與否、爲促福祉事業積極向上邁進計、乃定于月之廿日（星期二）由社會股屬官黃述前氏、擔任巡視各區、並對各分區內、受有鄰保戶票之窮困家族、皆予以懽 密訪問、以冀獲得眞誠效果云、

警官柔道大會

奉天警察學校主辦之柔劍道大會、於十九日在該校大講堂內擧行矣、

考古家三宅氏
就任民部囑託

積極作古蹟保存之民生部、今網羅全滿考古家 者爲專任囑託、在人選中、今決定聘請滿洲國考古家具之權威者三宅俊成氏、該氏近已到任、氏於過去十七年間任關東州全州南京書院之地歷教授、曾赴關東及南滿各地踏查、有古蹟古址調查研究之經驗、對於、以前之歷史尤以石器時代之研究、滿無出其右者、今後爲民生部囑託、赴各方面調查、以今後滿洲國古蹟天然記念物保存協會之強化擴充爲務云、

迷途少女
被警保護

少女康子靜、年十六歲、瀋陽縣姚千戶屯人、因與繼母感情欠佳、於本月十七日來奉、投親謀生、不料覓親未遇、而於南市場一帶徘徊、適逢十三緯路警官巡邏發見、詢明此情、乃送南市場署保護、現該署已通知其家中來人領回云、

交通會社巴斯
屢肇事故警側將促其注意

大東區警察署管下截至最近之交通事故、已生五起、然其中三起、竟均爲交通會社所肇者、足証彼社司機者之不愼、大東區警察署保安當局、有鑑及此、乃擬於最近與交通會社當局磋商、以企保持交通安全注重人命云、

慰問勞工
省即派員赴鐵

鐵嶺東北地區、歷年氾濫、民不聊生、縣當局有鑑及此、已招集勞工多數、從事於堰堤之修築、茲更爲慰勞工人、並宣傳國家各種施策起見、復聲請省署派遣慰勞班、以事慰問、現省當局已準備妥當、擬於廿四晚前往新台子、並自廿五起六月一日止從事宣撫工作云、

阮交通部大臣一行
經由空路抵奉

南滿地區巡視中之阮交通部大臣一行於十八日午後三時三十五分、經由空路由承德來奉、遂即前往大和旅館、於翌十九日起對在奉各機關實行訪問、豫定二十一日頃歸京云、

義勇奉公隊長會議
昨已圓滿閉幕

協和義勇奉公隊全國總隊長會議、第二日已於十九日午前九時、在國務院講堂舉行、經三宅中央統監及于、谷兩副統監等中央首腦、及全國總隊長等、凡八十餘名出席、首由于、谷兩副統監致辭、次爲關東軍少尾中校之演講、正午少憩後、午後一時仍繼續開、直行對于連絡事項中央方面之指示及懇談及四時方告閉會焉

各地氣溫（十九日正午）

奉天	一六度	陰
新京	一七度	晴
大連	一七度	陰
哈爾濱	二一度	快晴
齊齊哈爾	一九度	微陰
海拉爾	一六度	陰
黑河	一七度	晴
牡丹江	一八度	陰
延吉	一六度	雨
承德	二二度	快晴
通化	一七度	陰
安東	一六度	陰
錦縣	二四度	快晴
通遼	一九度	快晴
張家口	二〇度	快晴
天津	二五度	快晴
上海	二三度	陰
東京	二二度	快晴

化學治淋法　已在最後的段級

化學元素　飛躍的進步

自化學的物質「蘇爾份阿美德」出現以來、擧全球醫界藥界以爲世界的一大發見而由根底覆翻化膿症之治法、尤於淋症、方得最後段級。

其後經多數專門家成功複基化學元素劑之創造、於是完全解消單一成分劑之缺點例如傷胃害腸、發疹等副作用、而更補强化學元素原來的偉効可說突破突最後段級

複基純正化學劑　破淋恩（片）

至高極純　斯界惟一

本劑「破淋恩片」係複基化學元素劑中極高規格製品。故其成分之純正、奏効之神速、自不待言、且其作用之正確、敢能斷言斯界惟一也。

故如淋症不論輕重症狀、均以三四日內服收必絕大療効治後永不再犯毫無副作用。

包裝　二〇片　一〇〇片　各地藥房均有出售

NISSEN　發賣元　稻畑商店奉天出張所　奉天市千代田通四〇　製造元　日本染料製造株式會社　大阪市此花區春日出町

廣告事務請通　電話二—一八九七

臌種良藥　奉天省許可証　安全消臌散　主治一切臌腫水臌氣臌單腹脹等症均有特效　定價每盒九付國幣四圓加料每盒國幣七圓　總經售處奉天大東門裡路北至仁堂藥局　漢醫 王景泉 謹啟

雀斑　酒刺　特效藥　容貌專治男女面部雀斑酒刺疙瘩面皰粗糙皺紋破裂黑重輕無論黃各病即一搽此藥愈　藥價一元　奉天北市場登瀛泉東鄰路北樓房便是　玉德堂藥店

人的幸福爲何？

增進精力不可不備之靈劑　長期淋病患者前効藥　桃夢　女子不感症特效藥　壹盒貳圓　防止早洩最有効之外用藥　性美膏　壹盒貳圓　其他強精藥劑器具等甚多珍巧出人意外　奉天市加茂町十六番地　木村商行

回春聖藥　內服　桃夢　強精強腦

夫婦之調合和睦之和、恰恰是獲得把握人生之幸福偏欲更進而求其妙味不可不光顧敝店確信一服此地定能有如意之物品而携歸也　生殖器發育不良請用馳名之眞空水治療法器「附屬品一概俱全」特製拾圓普通八圓五角

虎骨花蛇藥酒

主治諸般頭痛及神經痛　頭痛藥　每袋五角每打五圓四角　功能消炎止痒　脚氣藥水　脚氣臌腫水泡每瓶六角　功能通經活絡開竅止痛　主治半身不遂腰腿疼痛口眼歪邪四肢麻木肝胃氣痛小腸疝氣赤白帶下陰虛腎寒等症　大瓶五圓　主治肢體疼痛麻木不仁　虎骨熊油膏　大張一元三角小張八角　功能消滅瘧病原蟲主治　瘧至靈　冷熱瘧疾每袋定價八角　寄費照價加一

奉天市大南關西大什街　電話（四）一八七〇　老福順堂　鞍山市總代理　春霖堂藥店

世界珍聞及其他

德國大使館對於時局之公告（續）

伊拉克反英

另一紀念日亦爲最近開闢之事、一九一六年四月二十八日、英軍一萬三千人、於庫埃阿馬拉向土耳其軍投降、按庫埃阿馬拉在伊拉克境內、介於巴格達（伊拉克京城）與巴士拉（伊拉克港灣）之間、該地現又成爲舉世注目之區、伊軍已動、英民已撤、變方終於五月二日之清晨於哈巴尼亞開火矣、

北非之勝利

北非方面之情勢、於最近數週內、亦有急遽之變化、英軍在利比亞之進展頓遭挫折、德義聯合軍隊於三月二十四日發動北非戰事、當即克復埃阿該拉、不出數旬、猛進至埃及邊境、於四月十四日到達捷倫、英軍兩月努力之成績、粉碎無餘矣、當英國「專家」對於英國在厄立特里亞、索馬利蘭、阿比西尼亞之暫時勝利歡忻鼓舞之時、正德義聯軍威脅美國在埃及與蘇彝士運河統治之日、憒憒之「專家」其亦措意及此乎、彼等現正戰慄而談、謂德軍有十甚至十二師團、集中於該方面、而彼等之當局、則侈言「地中海在英人手中」、但德軍究如何達到彼岸、已成爲彼等熱烈討論之話題、

以上三地戰事、吾人已一一略加闡述、試再觀英人之口吻如何、英國之政治家與報紙、喜談戰役、如大西洋之戰、地中海之戰等等、而巴爾幹之戰、吾德人殊不如此瑣屑、吾人所知者唯有一戰、即對英之戰、凡英國軍隊與陰謀所及之地、均吾人戰事之目標也、（未完）

在美國的『恐怖宣傳』

在過去幾個月內、美國的幾千家影院都先後開映過一張德國新聞片、片名『波蘭戰役』、這張影片充分展露出德國龐大的戰術、用意自然是宣傳德國的武力、同時暗示着說、『美國人請看大德意志的武威、你們還不相信嗎』！觀衆中神經衰弱的人的確看過之後戰慄心悸在片中展示着的幾乎是成群的坦克車密羅如林的長距離大砲、數千架飛機編隊轟炸…！、這種影片、美國人稱之爲『恐怖宣傳』、除美國外、在拉丁美洲也有幾百家影院開映過這類片子、最近幾個月中、美國一般怕受刺激的男女們、都已感到納粹的可怕而深深對戰爭起了反感這也可算德國宣傳的收穫、

白晝發現怪物

嘗抵城南十里、有秦時舊城一座、素有鬼狐之說、遠邇相聞、本月六日上午十二時、該城北陳家菴南、王姓之籬笆上、發現白物離地二尺、似人非人、白光照眼、鄉人呼衆壯衆、均不敢逼近、於是呼驅逐、該物始奔向秦城如風而去、但未着地、仍懸地約二三尺、到城後即不見、壯衆疑鬼疑狐均不能決、此種現象尚待科學家之証明云、

水中坦克車發明
上陸作戰最好之兵器

美國刻正熱心擴充軍備並集其全力於發明新兵器之一法、聞美國海軍部近日以三百二十四萬美圓之巨款、建造水中坦克車二百輛、此種新兵器可水陸兩用、水中航行速力、約十海里、在海軍上陸作戰時、使用此種新兵器、較爲有力、此種新兵器構造圖、即落於德國之手、則必爲德國英本土上陸作戰之最好兵器、故美國對此嚴防洩漏於外方云、

珍屑

青島近舉間諜展覽品、手表中可以照像、郵票上可以寫信、神工鬼斧使人目眩心搖、

近在南方去世之吳南愚、刻牙稱于數軒外一人、方寸中刻數百言、精細無比、則郵票寫信之技不足奇、以其爲間諜作用、故特爲可駭耳、

滿映瑣聞
攝影場中一驚人場面

『鐵漢』開拍以來、曾有幾幅險奇驚人的場面、日前在攝影場、攝製該片的時候、又發生一駭人聽聞的新聞、那便是李顯廷用繩索把季燕芬向城上拖的場面、當時正拖至半空、恰在這時候、李顯廷卻拖不動了、向下放罷、又恐頓壞了她、這時候季小姐向下一看、卻嚇得叫起媽了、滿場人、都措手無策、直吊得季小姐半晌、後來好多歹算把她放下來、弄得她又驚又喜、啼笑皆非、

圖即明星日記中之一幕、劉恩甲、葉苓、吳霏霏

無線電 今日放送節目

五月二十日（星期二）

・午前

六、〇〇（新京）國歌、建國體操、唱片

六、三〇（大連）初等日本語講座

六、五九（新京）報時

七、〇〇（奉天）氣象

七、〇一（新京）清晨音樂、告知 （一）大提琴與提琴二重奏 1、至聖 2、阿魯魯之女 【間奏曲】（二）管絃樂 1、小鳥之交響曲（代判斷作曲）2、永嘆調（巴哈作曲）3、白鳥（聖桑作曲）4、希班牙舞曲 5、希班牙小夜曲（莫修作曲）

一一、四五（奉、哈）經濟市況

一一、五九（新京）報時

一二、二〇（新、奉）新聞

・午后

〇、三〇（大連）河南墜子 馬前潑水（二）宋喜亭外

四、〇〇（新、奉）新聞

四、二〇（新京）唱片 （一）廣東音樂 1、娛樂昇平 2、醉落魄 3、賽龍奪錦、小小茉莉 3、新毛毛雨（二）管絃樂 1、雀的行列（拉持基作曲）2、玩具軍隊的觀兵式（耶色爾作曲）3、熊的父親（夫其克作曲）4、快樂的模遊（耶色爾作曲）5、忠誠進行曲（宋沙作曲）

六、〇〇（哈爾濱）兒童時間 偉人軼事講話 拿破崙 哈爾濱市私立龍光商業學校教務主任 蕭惠霖

六、二〇（新京）兒童新聞

六、二五（大連）中等日本語講座

六、五〇（新、奉）生活須知

七、〇〇（新、奉）新聞

七、三〇（新京）國兵法講座（五）清朝之徵兵思想 治安部軍政司步兵上尉 丁世震

七、五〇（哈爾濱）胡琴與粵曲（一）胡琴三重奏『梧桐夜雨』（二）粵曲 1、小桃紅 2、泣長城 3、落花天 4、私語 哈爾濱古風音樂會

八、一〇（安東）口琴 一、滿洲放送進行曲 二、美國巡邏兵 三、春之鎖 四、漢宮秋月 五、寄生草 安東白鳥口琴隊 指揮 包兆利

八、三〇（新京）新聞觀說

八、四〇（新京）舊劇 御碑亭 新京中央放送國劇研究部

九、三〇（齊齊哈爾）評詞 七俠五義（二六八）金慶鳳

一〇、〇〇（新京）新聞 氣象 繼續（奉天）氣象、新聞

一〇、〇〇（齊齊哈爾）歌曲 一、四季相思 二、相思曲 三、夢中夢、四、花開等郎來 五、冷巷歌聲 六、送君 七、心頭恨、八、戀歌 唱者韓蘋傳梅、曹富春 伴奏傳儒蔭等四名

世界十大河流

一、亞馬孫河	（南美）	五六六〇粁
二、揚子江	（亞）	五三八〇粁
三、葉尼塞	（亞）	五一八〇粁
四、雷那	（亞）	四四四〇粁
五、黑龍江	（亞）	四三八〇粁
六、鄂畢	（亞）	四三〇〇粁
七、黃河	（亞）	四二二〇粁
八、尼羅	（非）	四二〇〇粁
九、伊洛瓦底	（亞）	四〇七〇粁
十、麥肯其(MachenYie)	（北美）	三九三〇粁

第32局 朝宗江漢

大連 胡震洲氏作稿 （藍勝）

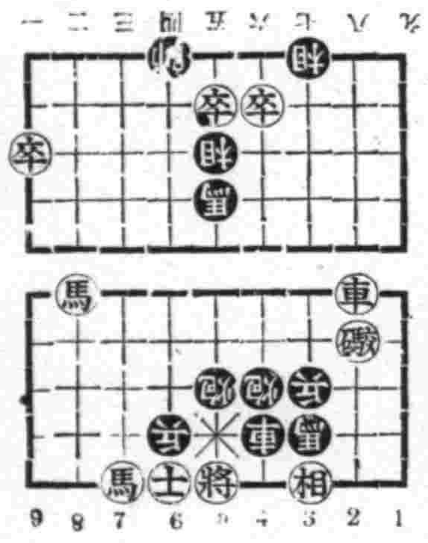

卒五平六、帥四進一、馬八進七、帥四退一、馬七進八、帥四進一、車二平六、馬五進四、炮二進五、

三輪輕便車廉價出售！

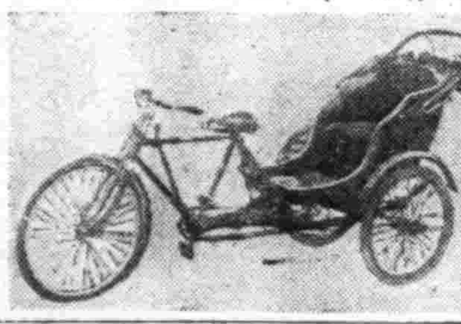

車箱外包鐵板噴漆非常美觀而堅固久不致裂壞與汽車作法一樣不怕雨不怕晒 客席與一般不同優良漆布包之內裝璜並用相當材料任何不良道路確保乘客舒適車蓬頂上帆布防寒防雨制動拖閘裝置與一般不同 不但貨質而且價廉 奉天市瀋陽區大西街五段八十三號

福興貿易公司 電話二、一二八三番

福本商會營業廣告

本號在通化八道江街河口村愛林組合締結特約販賣各種木工品用材現已大批運到椴木松木楊柳柞楡板類丸大應有盡有質堅材良售價低廉如蒙惠顧無任歡迎

地址大西邊門外一經路南口

電話（二）一二四二一 一五四二一番

最純正化學劑

革淋宗

立淨五濁！

革淋宗、係純正無比的化學治淋劑、故其對于淋球菌所發揮的殺、掃、滅等作用可值驚駭！

革淋宗、特別因其收效過程非常神速而又正確、故如尿道以及其他局部的自覺症狀等、不出二至三日而可完全消失。

革淋宗、據專門醫家實驗、皆於內服數日而確收到淨尿、祛淋絲等效、其後所發現之癒痊過程尤速。

革淋宗、方能決定的樹立現今醫藥界最後決定的治淋法、故其功績、爆于全球！

二〇片・各地藥房均有出售

總行 山之內藥品商會 大阪市・東京市 （分行）奉天・北京・上海・廣東

人皆有興趣我獨無

虛弱的兒童、因爲容易感覺疲勞、自然沒有運動的興趣但如能服補血强壯劑以改造體質、那末、就可與普通兒童一樣活潑。

保利他民是以牛乳蛋白質爲原料、利用人工消化法而成的阿米諾酸劑、并有乙種維他命的配入、具有特殊補血强壯作用、尤宜於消化不良面黃肌瘦的虛弱兒童。

包裝 一五〇入 二五〇瓦 五〇〇瓦

（詳細仿單 函索即寄）

各大藥房 均有經售

總發行 武田長兵衞商店 日本大阪市東區道修町

滿洲總發行 滿洲武田藥品株式會社 奉天市大和區春日町

40(5)162

補血 强壯 保利他民（ポリタミン）

確保木材資源 防止森林火災

【西豐】縣實業當局、鑑於時值春季、氣溫乾燥、易罹火患、爲防止森林火災、確保木材資源起見、茲經飭各街村長、對管下民衆、切實曉諭善爲防止林火、萬一發生、須迅速將發生月日場所、原因燒失面積數量及發火後之措置等、調查報告爲要、

袁公當代鉅著 一時紙貴洛陽

【西豐】縣奉到當代尙書府大臣、袁公潔珊、以五十年不斷之精勤、毅力著成、日記語存一書、天心人意、包括無遺、讀之於持身涉世之要頗多、補助本縣圖書館、本宣傳文化之旨、商請著者、同意印刷數千部、每部五卷分爲十冊、分函各省縣、及各機關、以工本三圓五角出售、藉供同好、一時爭先購買、函紛來、可謂紙貴落陽、不脛而走矣、

整理村公有財產

【海城】縣公署行政科、爲整理街村公有財產特訓令各街長、一體遵辦、略云、街村財政、爲街村行政之原動力而街村公有財產、尤爲街村財政之基礎由此觀之、徹底整理街村財產之必要性、實爲重大、然屢經指示、整理、而終未收相當效果、並據各街村長、呈報之台賬、多有不符、或遺漏、殊屬遺憾、此次爲徹底整理計、由本署即就街村公有財產台賬、以明瞭造、限於六月末日、呈報到省、仰該街村長、務須參照辦理、施以週密之努力爲要云、

各校郊外旅行

【双遼】値此初夏天氣清和、桃杏花開草木青葱之際、正好作郊外旅行、以資吸收新鮮空氣、以故各學校當局、爲活潑學生精神、以養健康身體計、故于近日以來、紛紛率帶同學生列隊出發郊外、俾得煥發精神、藉以啓發理智云、

換捲煙小賣許可

【義縣】公署產業科、鑒於捲菸配給之不圓滑、並策應統制之合理化、曾於月前組織捲菸小賣組合按照定款之規定、由小賣者二百五十餘家、改核至再、計全縣受到許可者八十三家、而被取締之小賣人、未能明瞭斯意、一爲圖利、咸有煩言云、

充實地政陣容 募集雇員十名

【西豐】縣伴隨縣地政科之成立、爲充實地政、從事人員陣容起見、募集雇員十名、(以中學以上卒業年齡二十歲以上、三十五歲以下者、爲合格、於五月二十日午前九時、在地政科辦公室試驗數學、國語、作文、常識四項、並人物考查、錄取者、月給二十五圓以上、如從事外業中、並給月額旅費三十圓、現已佈告周知矣、

杜絕私煙來源 檢舉密賣鴉片

【西豐】縣煙政股、田中股長、爲厲行禁煙、杜絕私煙來源起見、日內對城內密賣鴉片者、二十八家、予以檢舉、先後送交西豐警察署、從嚴究辦、對其餘密賣者、尙在陸續搜索檢舉中、

戲院利市三倍

【海城】本城大舞台在前專注重評戲、淫聲浪調、俗不可耐、以致顧曲者、多裹足不前、財主萬某爲迎合顧客心理起見、特由濱江、邀來坤伶田子文、任麗霞等、專唱耐人尋味之皮簧戲、故自該女伶等、露演以來、座客擁擠不下、晝夜兩場戲、賣欵數字、總在六七百元云、

傳宅燒傷人續誌

【台安】陽樹屯居民傳榮貴、於月之十一日夜間、室內起火、燒了平房三間糧石物品殆盡、並將楊之內人、及兒女等、燒傷甚重、其內人於次日殞命、等情已誌前報茲訊傳之次女四歲、因燒傷過重、醫治無然效竟於月之十五日下午斃命、其長女十六歲、亦在危篤之中、楊榮貴因燒傷在身、及妻女先後而死、甚感悲傷、兼又衣食住無着、心中過於哀感、亦臥病不起、見者甚表傷情、而官家及鄰佑正在援救中云、

配給各戶棉布

【海城】重要物產配給委員會、前曾招集會議、將應行配屬之各號棉布票發交各街村、着持票向票面指定商號、前去領取、刻間各戶、正紛紛請領之中、聞此番配給之棉布、質地甚佳云、

道德會開通常會 馮總裁蒞雙講演

【雙城】本縣道德會照例每年開通常大會一次、茲於月之十七八九三日間舉行、並特聘新京道德總會馮涵清總裁、(前任司法部大臣)、旣新京市公署王子常處長、濱江省總分會李善人、並其他要人屆期一併來雙、宣揚建國精神、硏究道德眞義、查馮總裁諸公、均是道高德重名望素隆之人、此次來雙擴大講演、將來道德眞義不難煥發、人實道德自易實現世界云、

教育

涵養兒童身心健全 預爲國兵檢查基礎

小西國民學校長大絡氏談

小國民之教育、爲基本教育、極屬重要、實有關於國家存亡、所以對國民教育乃注重精神鍛鍊、人格陶冶、心身發育使兒童體格健全預爲將來國兵檢查合格之基礎因之對小國民教育當經奉天市公立小西國民學校長大絡文氏發表如左之談話

順應現在新情勢、担當教育第二代小國民者、教師與家長相互間緊密連絡、始能啓廸其智慧、鍛鍊其身心、務使其學品兼優體格健全、養成忠良之國民、須知國民之初生後、即爲國家之人、國民即認爲國家之人、關於國民性之優劣、身體之强弱繫乎國家盛衰最爲重要、所以對現代青年積極施以科學之灌輸、及建國精神之徹底、勞作之實驗、以資注重實學、而期涵養國民道德之實踐、在教的方面尤應注意小國民榮養、衛生、保健等有益於身心之健全發育、則預爲將來膺國兵檢查時必享合格之榮譽、而爲建設興亞聖業之礎石也、

男女教師修養與校風 （上）

長白縣馬鹿溝國民學校長 常煥新

夫立國於世。其國勢之隆替。國運之消長。亦惟視乎教育之良否以爲斷。此教育爲立國之本。經邦之要素也審。然教育之良窳。程度之高低。亦惟在乎負此神聖事業教師之如何。以爲斷也。此教師之好壞。有關教育之興替。國家之强弱也。教師之責。不言而重矣。教師之任。誠大矣哉。關此身爲教師者。共若何潛修。若何涵養。警惕憤勉。戰戰然。兢兢然立偉大之決心。以身作則。著豐富之學力。循循以誘。博之以文。約之以禮。使兒童旣竭其力。欲罷不能。則後生可畏。而有所適繩也。若此者。旣不忝於職責。俯不愧爲人師。先正己。而後正人。以不屈不撓之精神。負此神聖事業。以先知先覺之智。而使兒童知所適從。知所景仰。如是兒童進德不遺。獲益良深。將來國家任使之材。當不乏人。此教師賜福兒童不淺。亦國家之幸也。

惟今有不知教育爲何物之濫竽教師。則任性自爲。獨自心裁。不守規章。不遵學制。放棄職責而不知自憤。居心驕慢常取賤於人。不悉建國精神之趣旨。不瞭民族協和之大義一味放僻邪侈。無所不爲。其甚者。講戀愛。論表情。男女授受不親。竟解放過度。以求精神之安慰。不顧日後之如何。但得目下之暢意。何思人格之掃地。終日角逐。年月追隨。心心相印。會訂百年之好。種種誓願。不外雲山之陽。如此男女教師。其心荒矣。其志墮矣。其於振興國民精神。啓廸國民智能。並期達成民度向上。國運隆盛之域。安可得乎。此戀愛能阻碍人生工作者。誰曰不宜。故孔子曰。己身正。不令而行。己身不正。雖令不從。況乎教師身負神聖事業。首重薰陶與示範。方有益於兒童。助長於學生也。今而男女教師。竟有不然者。終日所爲。旣無薰陶示範之實。則兒童何所取法。何所借鏡。其爲害於兒童。爲禍於國家者。誠非淺鮮。此男女教師不可效新民縣。男女教師禮。與管也。

寫眞＝爲奉天省立第一女子國高校教授女一代數情形

教室裡

鐵掃

這一群 無知識 的小學
生！
念起書來
笨呀。笨的連句都念不出來
你也嚷 誰也要
吵雜聲要炸破我的腦
作鬼臉裝假像
亂七糟八的一大陣
。 。 。
兩個學生正打鬧
我一抬頭給沖散了
我瞧瞧他們？
他們也瞧瞧我？
六隻眼睛盯視了一會
。 。 。
我心里起層莫名的
怒火往上升
抬起頭狠狠地
掃射了每個人一下
。 。 。
鈴剛響
我就趕 快挾著 出席薄
教科書：
走出教室門
像是又躲過了什麼災殃
似的

對青年人 摩登的我見

＝周志棟＝

近來正是男女解放文明進化的時期。一般青年們腦海裡。似乎都刻了一個『摩登』的印子。無論何事都要摩登。方不失爲一個新青年。這個摩登的高調。已經成爲流行語了。我大胆的說。一般青年男女們竟將『摩登』的眞義埋沒了以爲穿着很洋式的衣服。修飾的異常的時髦。會說幾句密司等。這就算是極端的摩登。還有一般青平。開口『愛』閉口『情』。將『愛情』二字。當作飯吃。也認爲這是摩登。啊。這是何等的可憐而可怕。我覺得一個眞正的摩登者。並不是華美的摩登。更不是表面的摩登。應當使我們的學問—思想—行爲—都有超人的地方。始不愧稱摩登的青年現在略述於下。

學問 我們要摩登。首先要有高尙的學識。故求學之時。要抱堅固卓絕之精神。去研究高深的學問。求得廣博的知識。萬不可學些皮毛。須知我們要想將來的成功。就在現在之努力。依此而爲。將來必成爲一個博學有爲的新青年。

思想 我們要摩登。必須有新的思想所謂新思想。能發現許多新意義。有了新意義。始有創造的精神。方能改變一切的黑暗。創成光明燦爛的前途。苟能如此。必能有偉大的成功。

行爲 行爲是我們業的基礎。假如有不良之行爲。則其人格。亦隨之喪失。行爲是如何的重要。尤其受教育之人。更應養成良好行爲。以備將來去挽瀾支廈。行爲良善衆人親仰。這才是眞正的摩登者。故要做爲一個是登者。又必須有高尙的行爲。

以上所述的一切摩。就我們人對於『摩登』的意見啊。

設置特殊兒童教育後援機關之必要 （續）

特殊兒童教育家 田代清雄

大致如右。然而由我國文化程度來看。事實恐怕要是個數目的數倍吧。這假設照兩倍來算便是一二一萬。如果由學齡兒童自十八歲以下的也照同等的數目來算。一共便要有二四二萬名的可憐的兒童了。這些兒童的父母不但時時刻刻在懸念着他們。同時社會一般的人也覺爲給社會多添了一些麻煩。照事實來說他們之中作不相當事情的實不在少數。不過每天度着那一般人所想像不到的悲痛生活的四八四萬人啞者父盲的母確超過四了千萬人口的一成了呢。

世間不幸的事情固然很多。然而沒有過於異常兒童的父母的。他們比愛正常的兒確是更要加倍的。無論誰愛育子女的心都是相同。不過如有異常的兒女底確是不幸的。往往的因此種不幸發生『不平等』以致家庭失和。業務發生障礙。是以振興此種特殊兒童教育是救濟子弟。防止社會的流毒使此種子弟的父母入步感謝生活的神聖事業。所以這種設施由我國的國情來說。實是當前急務。不過我國殆無此種設施實爲憾事。如求援於慈善家。以其每年同情金作爲實現此種設施的費用。決非一二年的短期間所能完成的。如由私人經營也非易事。假如有卜幾年的基金。暫時小規模經營起來。年年會發展和擴充的。由於發展擴充便需要多數的經費。這時只得仰賴捐款。不過我國的國民對於此種特殊教育的認識尙屬缺乏。非但難獲得和預想相同的成績。反能因此招來誤解。以至失掉了同情心。豈非勞多功少嗎。並且此種存在不受歡迎的實例也不少呢。

英負青春 （鴻）

人生寄旅本如浮遊。
花開。花落。
更能幾度春秋。
且不要留戀 那青 春之夢吧。

少女甜密的溫柔。
那嫵媚似銀鈴般的笑語喲
却給與歸宿裡無限的憂愁。
青年們。且記得。
年華易逝。
轉瞬白頭。
長江一去並無回浪呵！
仍然是東流。
夜
夜！黑漫漫的臨到了人間
萬物都靜悄悄的默然。
那纖纖的風兒送來悽惋的
鐘聲呵。
是出於古刹的林邊。
這黑暗中征夫的前途喲。
却是茫茫漫漫。

介紹營業廣告

逕啓者敝號自開業以來深蒙各界惠顧之垂愛商營業隨之日上實爲感謝之至茲爲介紹振興商工業起見謀廣大之倡銷並適合惠顧諸君之雅意乃將出品特別加工精造並將一切貨物亦以貨高價廉之宗旨出售對左列之物品尤爲特別優良如蒙賜顧或爲介紹及代售則歡迎之至一切手續函詢即時詳告左列

一、出品 三輪車 人力車 自轉車 代貨車
一、特點 輕便耐久 堅固美觀式新價廉
一、庫存豐富 價廉出售 諸車附屬材料及部分品俱全
一、右記諸車打期出售亦可但限市內（三輪車每台自定價額由三百八十元起至四百二十元止材料費另分）多買

另請奉天市皇姑區大寶街一段三四五－四
借電話三一一七七六番

利昌洋行謹啓

羊癇瘋

治一個好一個

育赤散△羊癇瘋雖多年爲患他藥所不能治者、本藥負責治愈、本藥有立時止抽之効一星期犯病一次、用藥二付、管保一星期不犯、一月犯病一次、用藥七付、管保一月不犯、連續服之、(量病之輕重而定、)管保去根、終身不犯、並治瘋癇、神輕病、及小兒抽瘋、當時止抽、一袋壹圓、歡迎代理、函購即寄、每次買足二十袋以上者、照定價七折

撫順市中和馬路三丁目四十番地
總製藥場德善堂

新築落成 歡迎顧客

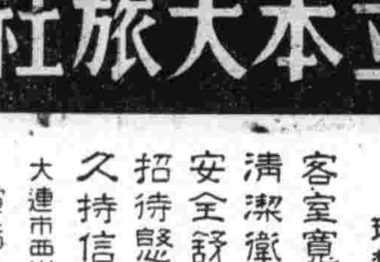

立本大旅社

諸君久待望的理想旅社開幕了!!

客室寬潤 清潔衛生 安全舒適 招待慇勤 久持信用
西式臉盆 溫涼水道 電灯電扇 暖氣電話 無不完備

大連市西崗新大街南首
電話 營業部(三)五三一七 旅客 三一〇六番

頭痛聖藥

醫學博士 森田資孝先生發明

新腦

帽子牌商標

立止頭痛！靈効如神!!

新腦如遇頭腦疼痛非常難忍時、頭目眩暈神智昏迷時、或讀書過度精神疲倦時及惡醉宿酒未醒時、倘速服腦新可立見奇効、其効若響、服後三分鐘、頓覺頭目爽快神智清新、苦痛若失、有如夜月秋遊能有心曠神怡之妙、此係積確爲本劑獨具之特長、且雖連續服用、對於腦神經或心臟胃腸等、決無副作用、亦無影響、孕婦服用亦無害

荒川長太郎合名會社
新京藥品株式會社

小兒瀉痢 乳兒綠便 小兒消化不良 小兒便秘 乳兒嘔吐

兒科良藥

表飛鳴（ビオフェルミン）

表飛鳴能殺滅腸內有害細菌調理腸之機能、並可消化澱粉與蛋白質、抑制腸內腐敗與異常醱酵、故對於兒科之各種腸病如瀉痢・綠便・消化不良・便秘等々、堪奏最合理之治療效果。又乳幼兒能長期常服此劑、可以豫防疫痢腸炎等各種險症、而殊有保健之効。

(詳細仿單函索即寄)

(包裝) 粉劑 三○瓦 一五○瓦 三○○瓦 五○○瓦 片劑 五○片 一五○片 三○○片 各大藥房 均有發售

此劑安全可靠 并且甘甜好吃

總發行 武田長兵衛商店 日本大阪市東區道修町
滿洲總發行 滿洲武田藥品株式會社 奉天市大和區春日町

41(5)79

國民食

餅乾主要之製作原係戰
時之代用食亦就是攜帶
之主食保存之主食
攜帶最爲便利於必要時
能長久保存餅乾三用途
有最適合生活環境之種
類區分

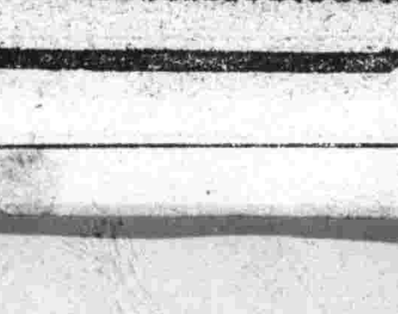

森永餅乾

盛京時報

晨刊

光緒卅二年（明治卅九年）創刊

投要 本埠 每份每月一元三角 外埠 每份每月一元五角
寄售每份本埠五分外埠六分
廣告費五號字每行（十一字）一回二元長期另議
發行人 染谷保藏
編輯人 菊池貞二
印刷人 東光明
發行所 奉天市稠田町九號 盛京時報社
電話 編輯局（三）三二八二番 總務局（三）五七六一番 營業局（三）二〇二二番 販賣所（四）一八九七番 （四）二三六八番
振替口座奉天一一三〇號
新京支社 新京中央通國道會館
大連支社 大連市磐町二番地
哈爾濱支社 哈爾濱地段街二
通化支社 通化街營盤區南關

去病延年
若素

時論

赫斯與戰局無輕重

（李亞森譯）

德代理總統赫斯飛英事件。時唯今日。乃使人人稱怪。舉世衝動。以變起非常。過盡奇突。對其行徑與動機。人言人殊。莫衷一是。衆論紛紜。囂囂一時。然除十四日德國當局發表外。曾為赫斯大學時代師長後又毎與參贊機謀之郝斯赫法博士。以為赫氏斐身獨行。駕飛機而投英國。窺其用心。蓋欲併一己之力。作孤注之擲。冀以對英勸和。消弭戰禍。揆情度理。此說似近眞象。恐赫氏念念於懷者。以大戰不熄。長此擾攘。歐西兩大國家。必有一傷。彼時仆地不支者。尤為英國無疑。思及此。一時惻然憫之。乃竟奮不顧身。欲往勸英罷戰。永奠和局。而甘冒大不韙從此企圖。又未嘗不自信其水到渠成也。

郝斯赫法博士。謂赫氏乃『純理想主義者』。據談。『彼遠自兒童時代。即熟知英國。而對英帝國之史上使命。夙抱理想見解。以余意度之。恐此次悲劇。亦胥出之理想主義也。』夫大戰再接再厲。不獨英國。歐洲數億人民。將盡處水深火熱之中。永臨塗炭之劫。以此一念之仁。赫氏乃挺身圖救。不顧毀譽褒貶。以求歐洲重覩和平。郝博士之解釋。或此事中鵠之論歟。然而。縱使所言不爽。究赫氏之設此想。姑不論結果如何。即就動機言。其已游離現實事態。捨異想天開。匪夷所思外。又何有耶。

人類之希冀和平。固宜也。第以英國資本主義。作奸為惡。假凡爾賽條約。築成桎梏。致軸心諸國。憤懷歐洲新秩序。欲此成功。首須打破舊制。為建設而破壞。德國方以驚人之力。且且伐之。乃大業垂成。功虧一簣。赫斯以代理總統之人。竟唐突其事。背國私奔。無論如何熱烈迷於理想。而取咎論罪。不外其理想主義。去現實遠甚也。夫現代戰爭。端賴國民總力。詎以個人誤算。醉於幻夢。想入非非。妄冀弭止戰端。在德國民。不亦痛心疾首之一大悲劇乎。

前次大戰後。美大總統威爾遜。背從事確立世界永久和平。其組織之計劃與陣容。固非虛夢可比。然至今日。終見逐一失敗。盡成畫餅。彼尚然。況乎赫斯。蓋以理想主義而忽略現實。再乏其理性。則成幻想。理想與幻想往往謬之千里也。

赫斯之離國。在老獪英人見之。實奇貨可居。於對德反宣傳上。增添材料不少。顧增則增矣。假此宣傳。初不足左右戰局現勢。今日軸心側。不論軍事外交。皆獲絕對優勢。環從希總統之德國人民。恐因逆事突起。轉令赴戰決心益堅。若此區區細節。在德回天大業中。不過一小波瀾。以德實力。控制英國邪慾與反宣傳。而在北非。近東及英本土一鼓蕩平。深信其為日不遠也。（大阪每日新聞）

埃及船沈於大西洋
美國船客遭難甚多

【亞歷山大十九日電】埃及政府、十九日發表、埃及輪船張張號（八二九九噸）、搭載美國人船客百二十名及其他國籍之船客八十一名、計二百餘名、自紐約就航亞歷山大途中在南大西洋上某地點沈沒、該船美國人船客主要為宣教師及傷病兵、運搬運轉手等、關於沈沒原因、船客運命及其他刻尚不明

英法兩軍衝突

【紐約十七日電】據美聯伊斯坦電稱英法殖民地軍之間、於巴勒斯坦、叙里亞國境、勃發小衝突、但尚非確報云、

索爾姆英兵敗逃
東非意耐苦奮戰

【羅馬十八日電】意軍司令部發表、

一、於北非戰線、十七日意軍、邀撃前來襲撃索爾姆之英軍、敵軍遺棄多數之俘虜武器、已退却、

一、意空軍編隊、爆炸杜波爾克之敵陣、更在索爾姆東方地區、爆碎敵防禦陣地敵集團機甲部隊、

一、於東阿菲利加戰線、在阿比西尼亞之北部阿婀巴、阿拉基、意大利防禦軍與英軍繼續激鬪中、於刻刻切迫之彈藥缺乏不堪兵力、損失之困難狀況下而行奮戰、

北非德意軍活躍

【伯林十八日電】德國軍司令部發表

△英本土沿岸

一、德空軍編隊、十七日於英法海峽、撃沈英國商輪兩隻（合計五千五百噸）且對其他輸送船四隻、亦以甚大損害、

一、其他之一隊、轟炸英格蘭南部及東南部各港、於空中戰、撃落英國追撃機兩架、

△北非戰線

一、杜波爾格附近之英軍部隊、由砲兵隊及戰車隊掩護、前來猛攻、嗣遭德意兩軍反撃、將其撃滅矣、

一、於索倫及加布斯卓要塞附近之戰鬪、德國軍、鹵獲敵戰車四輛及兵器若干、

一、英空軍、十七日晚、襲撃德國西部數處、投下強力炸彈及燒夷彈、住宅地及鐵路、受輕微之損害、

自五月十五至十七日、英空軍損失數如左、空中戰撃落十九、高射砲撃落五、海軍砲撃落二、合計二十六、對此而德空軍損失、不過十五架耳、

直布羅陀
司令官誥將兵
恍如大戰前夜

【亞爾里西拉斯十九日電】新任直布羅陀軍司令官柯特將軍、十八日對該要塞駐防全體將兵激勵謂、準備必至之大激戰與新犧牲、近來該市民之避難、已實施完竣今僅商店三家、尚存營業、該市一帶十分寂寥、殆同死街、更乘防衛軍急作戰鬪準備、大有戰機已迫之感、

泰國萬威代表
今日離日歸國

【東京十九日電】對於泰安南國交紛爭調停會議、為泰國側代表、於今年二月上旬來日之萬威殿下、以下泰國側代表、及萬威妃殿下並維温姬等一行、以調停會議終了、已得和平條約成立、而將於本月廿日、由東京驛出發歸國、當出發之先、十九日午後七時、在帝國旅館、招待松岡外相、松本、齋藤兩局長等調停會議之日本側關係者、舉開辭別晚餐會、至於一行、規定乘廿日午後一時東京驛發特急『鷗』號、車西下、於名古屋一宿、參拜伊勢神宮後、視察奈良、京都、大阪、廿七日乘神戶出帆之商船熏風丸去別府、視察福岡幡後、三十一日正午乘門司發之富士丸去台灣、而六月四日由台北發、乘飛機去盤谷云、

美突大捕外人
多係超過滯留期間

【華盛頓十八日電】美利堅司法部、最近向全國發出逮捕外國人令、截至現在、至少有百六十名外人、為當局所逮捕拘留、衆信此殆以不法入國嫌疑之故、此次大量逮捕、雖係目標特在德意兩國人、但亦包括希臘、瑞典、葡萄牙、西班牙四國人士在內、此外、在洛杉磯、巴齊默亞、鮑特蘭、夏特爾各地、亦一齊着手捕捉外人、但其結果、尚未判明、買克孫司法長官、關於此事、十八日以無線電公表如次、此次逮捕外國人、並非為全部逮捕居住美國國內外國人先聲之意、蓋最近拘留之外國人、多係漫無目的而訪美者、超過所定滯留期間之旅人乃至海員云、

皇帝軫念功績
對日本人三次贈勳

皇帝陛下、對日本側為滿洲事變之尊貴犧牲者、已有第一次第二次之贈勳、此次對自康德三年七月八日以至四年一月六日間之戰死與戰傷而死者四百五十二名作第三次贈勳矣、

德接伴我使節
四氏榮蒙叙勳

皇帝陛下、對我國訪獻使節團之德國側接伴員四氏、以昨年八月十九日令、發出叙勳之旨、

勳一位龍光大綬章 普魯士首相 戈林元帥

仝 外務大臣 李賓特羅甫

勳三位柱國章 駐漢堡滿德經濟協會長 思戈爾

勳五位柱國章 陸軍大尉 哈貝倫

向羅國王御贈位

二月廿八日、羅馬尼亞國王哥羅耶爾一世陛下、對我 皇帝陛下、贈晋該國最高勳章、 陛下為答禮計以二月廿八日諭旨、對於羅馬尼亞國王陛下、贈送我國最高勳章大勳位蘭花章頸飾、

基本法分科會
昨日開委員會

諸法令調整委員會基本法分科會、十九日午後一時、在國務院會議室、舉開分科委員會、由武部委員長以下各委員出席、集合前此該分科會幹事會之審議結案、對關於基本法之委員會之運用方法、並本法諸主要問題、重行審議、同四時散會云、

保國承認通告
我外務局正式接到

保加利亞政府承認我國之公電已於十九日抵外務局、關于此等事實、我國會發表如左、

五月十九日正午、政府發表保加利亞政府五月十日已承認我國、該國飽飽夫外務大臣、已於十七日以電報通報我國國務總理、電文內容、大抵如次、本大臣對于閣下能通報保加利亞政府五月十日承認滿洲國政府之意者、實屬光榮之至、保加利亞政府謹祝滿洲國國民之光榮、與幸福云云、

一九四一年五月十七日

直布羅陀英軍
舉行大演習

【奧幾西拉斯十七日電】直布羅陀之英國駐屯軍、十六日上午、舉行大規模之對地中海砲撃演習、且多數之陸軍機、亦以編隊以該港岩山為中心、參加此演習、又於海上、亦有多數之高速艦艇、在海峽及地中海近邊水域、取以共同作戰、

羅國首任公使
二十四日到京

【新京專電】首任羅馬尼亞國駐滿公使馬克勒斯克氏、定乘二十四日午後十時十六分之列車來京、預定廿七日捧呈信任狀云

共軍威脅後方
趁火打刼解除武裝
晉南渝軍戰敗深受牽制之苦

【南京十八日電】綜合重慶方面諸情報、稱蟠踞於太行山脈一帶山西省東南部之第十八集團軍主力、對日軍之攻撃渝軍、不僅持隔岸觀火之態度、反以遊撃隊出動、脅廹重慶軍之側面、更以在中條山脈之主力部隊、澒於殲滅之敗兵、趁火打刼、解除渝軍武裝重慶政界、亦知晉南中央軍之慘敗、主因在本年一月中旬以來、駐屯該地方之胡宗南軍五師、為強化對邊區共軍之包圍、而向韶關以西移駐、致此方面兵力薄弱、亦因上回作戰共軍為援、而此次作戰共軍反取牽制渝軍之敵對的行為所致也、現在共軍乘重慶側敗戰、而圖發展自己勢力之事實、已不能掩、彼等之敵對行為、如蕭勁光邊區守備隊與胡宗南軍之衝突、共產軍第百二十九師劉伯承軍之攻撃龐炳勳軍等、不遑枚舉、最近河南、陝西、甘肅等地、更有共軍諸部隊扮為土匪、大事魚肉、襲撃兵站、綁架殺害渝側高級公務員等情事、不一而足、尤以重慶側在西北之最大軍事根據地天水一帶、此種匪團不斷破壞交通通信設施、阻塞輸送之道、掠奪武器、彈藥、糧食、對渝軍後方、實一重大威脅也、

江北戰線完成包圍
敵成釜底游魚
日軍清掃棗陽附近

【漢口十八日電】十六日突自棗陽附近南下之日軍俣野鬼頭横同片村言水豐島重信加藤熊川園田沼崎諸部隊、於是日夕刻突破熊家集（棗陽南方三十公里）東北高地敵第一線陣地、更直前追撃、十七日清晨、向是地南方八字型敵陣地、作果敢之奇襲夜襲、到處撃碎敵軍、是日下午二時、進達小板橋（棗陽南方四十五公里）南方之部隊、及其他、十七日午前十時、攻略耿家集（棗陽西南五十公里）更對在該地南方布陣之之敵軍二千人、作果敢之猛攻、是日下午六時一掃老庵內（小板西通五公里）之敵、封鎖敵軍退路、由與小板橋附近南下之部隊、互相呼應、南北完成包圍網、追撃敵主力百九十三師新編十六師、入於標高六七、一〇〇米之山岳地帶、敵不啻釜底游魚、日軍目下南北猛攻、壓縮包圍網、一方、石井、上谷、山中、花谷及其他部隊、十七日自棗陽進發、對於蛸集日軍進撃背後之敵軍、下最後之鐵槌、陸續西進、十七日夕刻突入唐王店（棗陽西方四十公里）入陸續向西方東西連亘線、又自熊家集「進撃之主力部隊、迂回西進撃中

在晉南中條山脈電撃近攻之日軍

洛陽被炸起火

【某某根據地十九日電】陸鷲瀨戶、希代、森各部隊、十九日晨急襲第一戰區司令衛立煌之根據地洛陽、對車站、飛行場、格納庫、市街心臟部等、加以正確之爆炸市街即起火、火勢甚猛、黑煙沖天、

抗日作戰之三健將（上）
顧祝同但顧私仇軍紀紊亂

日軍各精鋭部隊、於揚子江下流地域之所謂皖南戰線、漢口北方粵漢線兩側地區及黃河北岸山西省南部三方面、對於重慶軍之盲目蠢動、為先發制人計、展開果敢之殲滅戰、而從事此等抗日軍總指揮者、則為顧祝同、李宗仁衛立煌三人、茲對此三人、略一介紹與讀者、

△顧祝同

顧在老蔣直系軍人中、資格最老、一九二四年、蔣介石在廣東黃埔軍官學校時、彼任戰術教官、此蔣顧最初之結緣也、蔣軍北伐之役、顧祝同從何應欽、轉戰各地、逮蔣定鼎南京以還、顧祝同歷任顯要、一九三五年、任軍政部次長、一九三六年、任貴州省主席、一九三七年、任西安行營主任、此次事變初起、即以第三戰區司令長官、居於江蘇浙江兩省抗日戰統帥之任、此無他、一方、固係為蔣直系之故、一方、亦以其為江蘇省漣水縣人負防衛鄉土之責故也、

顧祝同自日軍佔領漢口後、仍繼續担任江南一帶第三戰區、在安徽省安慶東南方及荻港、集結大軍屢擬出師長江、遮斷日軍餉道、然而一九四〇年四月下旬、日軍對此、展開一大殲滅、其有力兵團、蒙受徹底打撃、致遮斷揚子江之企圖、化為南柯一夢

顧祝同指揮之第三戰區軍、除受日軍痛剿之外、在揚子江北地盤、亦漸次為共軍所蠶食、如去年夏季顧祝同心腹之韓德勤軍首腦部以下、奏牛遭受共軍敗北滋味、對於日軍、固難以卵撃石矣、對於共軍、則虎視眈眈、復仇之念、未曾一日或忘、本年一月初旬、終於安徽省南部、暗對共產新四軍中樞部、俘虜共軍長、新四軍部下三千名、非死即傷、即淪為俘虜、宿願始遂

重慶方面、對此事件、謂為新四軍抗命事件、共產黨側、對此事件、稱為皖南慘案、兩者之間、互相暴露陰私、共產黨側引用蔣介石之演說、暴露『抗戰軍隊中最紊亂軍紀之部隊、良值注目、而顧祝同為統帥之第三戰區、地處長江下流、為華中豐沃之地域、然而曩昔之浙東作戰及此次皖南戰線覆滅戰、亦非思利用此肥沃地帶者、但軍紀紊亂、軍隊戰力毎況愈下、固不難想像也、

不意日軍進攻神速
以致全線潰逃不惶
敵被俘師長談晉南之戰敗

【山西南部前線十九日電】蔣介石方大吹大擂其抗戰曲、而日軍已長驅直入、掃蕩晉南山野、敵第三十四師長公秉藩、在日軍電撃進攻之下、竟亦降為俘虜、幽居於〇〇前線高塚部隊一室、記者得軍部當局許可、往訪此位、俘虜將軍、當記者未置詞前、彼即逐辭曰、『余以敗殘之將、被捉之身、尚復何言！』嗣與記者問一問一答如次、

問、此次未曾豫期日本軍之作戰乎？

答、雖稍感及此、然而絕未逆料日軍竟行此電撃的完全包圍作戰也、

問、可否一談第三軍所以潰滅、基本幹部淪為俘虜之狀況？

答、余在唐王山正面陣地指揮作戰、固陣地甚堅、是以陸續頑強抵抗一日之久、然而五集團軍司令部所在地之馬村、被日軍占領、是已大勢去矣、接到集團軍司令部分散退却命令、余即向部下傳達親率一團人馬、向東南方逃走、執知退路悉被遮斷、最後遁向西方、至王家村附近、完全陷於包圍下、於是、萬事休矣、

問、君猶信最後勝利歟？

答、抗戰初期、余雖信之、不論、但最終少有所疑問、

問、相信勝利之理由安在？

答、日本取速戰速決主義、而中國最初即定長期抗戰計畫、故無論由人口觀之、由資源觀之、延長戰爭、均足消耗、日本戰力、亦曾思及蘇聯、英美、法儘能援助吾人、然而現在、對於勝利、則有疑問矣、

問、對於勝利既有疑問、何故仍陸續抗戰？

答、蔣介石倡抗戰救國主義、余為蔣之部下、余為軍人、唯以遵奉命令為天職耳、

問、君以為民衆支持之乎？

答、因階級相差、知識相差、略有不同、大體有支持者、

問、此次包圍殲滅戰、蔣介石軍殆受殲滅的打撃、不知對於、重慶政權有何影響？

答、中條山脉為對於西安洛陽之關門、一旦失去、西安、洛陽、失去屏障大感、威脅蓋此次敗戰、在重慶實受致命的打撃也、

問、君以為中國共產黨如何歟？

答、中共藉口抗日、實則意在奪取中國政權、與國民黨、勢如水火絕對不能相容、國共時常抗爭之理由、亦即在是、

問、日蘇中立條約之成立、作如何想歟？

答、非常受精神的打撃、第一日本可新開來軍隊、第二、不知能否受增派軍隊攻撃、第三、以為共產黨較蔣介石軍強硬、

問、此外無何感想乎？

答、彼方盛言日本軍殘虐、但余被捕時、以為定無性命、詎竟受非常親切待遇、實出意外、但余漸理解日方矣、在他日不一親南京中央政權仍不能衷心支持、其結果思盡瘁於和平工作、

乘渝軍之戰敗
中共提出合作
乘機解決政治懸案

【南京十八日電】據重慶來電云、中共側前於十六日、對蔣介石再提出本年三月十日第二期參政會大會時提出之十二條國共調整臨時辦法、中共側於此次提議、並附加條件稱、果蔣介石允諾此辦法、中共即以在山西、河北待機中之第十八集團軍出動、援助中央軍、以為交換條件、延安側此次之提出臨時辦法者、蓋鑑於晉南以北渝軍大敗、西安、洛陽受重大威脅、重慶側對陝甘寧邊區之剿共軍部署動搖、乃謀乘機解決諸懸案、而出此積極的政治交涉者、蔣介石對右提案之態度、今尚不明、何應欽、劉峙等反共實力派、認為此乃中共側之陰謀、主張即時拒絕云、

蘇調義勇軍
與德議對伊策

【紐約十八日電】據美聯伊斯坦堡電話、報道德國側之情報稱、蘇聯義勇兵、已達莫斯科、一方土耳其駐箚維諾、格拉特夫蘇聯大使、十八日會見波潘德國大使、似關於伊拉克問題、遂行協議云、

澳洲軍反攻

【開羅十八日電】英國軍司令部發表

一、阿比西尼亞意大利軍司令官阿奧斯塔公、派軍使到英國軍司令部、要求提示安巴、阿拉吉地區意大利軍降伏條件

一、澳洲軍猛烈反攻杜波爾格、奪回防禦外廓之要點數處、捕虜德國兵二十五名、

一、英國機甲部隊先鋒隊繼續攻撃索倫之加布斯卓地區、

（未完）

晚晨刊共三大張

事業擴張廣告

謹啓自敝社開業以來乃個人經營今為擴張業務起見新組織變更為合資會社左記業務經營望祈照舊眷顧是祝

營業科目 工事部 土木建築施行設計水道煖房施行設計請負
鐵工部 一般鐵工製作諸機械製作並修理等
商事部 土建材料電動機喞筒機械工具
新設科目 土地管理部 個人所有土地家屋管理及買賣斡旋
凡個人所有土地家屋如欲委託管理及買賣斡旋時不拘多少以通信及電話通知必即派係員前往面談攻候
奉天大和區紅梅町五三號
合資會社 東辰組 組主 武田明 電話（三）六五五七番

職員募集

一、人員 臨時雇員男女各四〇名
二、資格 十八歲以上三十五歲未滿國民優級學校卒業
三、報名手續 履歷書二寸像片一份五月二十二日前送交庶務科
四、待遇 日給一元左右但學力優秀者特加薪俸
五、考試日期 五月二十三日午前九時
遼陽縣公署

亡失滙欵支票聲明作廢

啓者康德八年二月廿七日由哈爾濱道外滿洲中央銀行滙奉天該行瀋陽支行照付第七〇八號支票一頁國幣六百元又第七〇九號支票一頁國幣六百元又第七一〇號支票一頁國幣四百元不慎遺失除向該行掛失止付具保領欵外特此聲明作廢於前九號十號十二號三日內所登之七〇六號支票一頁並未丟失特此更正
奉天皇姑區亞明街二段一一九一二六號 永發德

律師 張俊武通告

啓者茲受任韓區長光烈常年法律顧問對韓區長所有一切權利倘有不法侵害時本律師依法負保障之責任
律師住所奉天瀋陽區一心街四段三六號 電話（四）三二二六號

遺失支票作廢

啓者康德八年五月九日由安東實業銀行滙奉天滿洲中央銀行瀋陽支行照付匯票壹張不記名第一七〇號計國幣壹千九百二拾八元二角參分除向該行掛失外無論落于何人之手概作無效
奉天市瀋陽區一德街六段四三 福成信玉記啓

尋人

熊岳城北柳葉屯住民關永備年二十七歲曾於二月初十日因瘋疾走失迄今未歸該人身着丈青袂襖皮帽青膠皮鞋倘四方仁人君子有知其下落通信得以領回或親身將伊送還者必從厚酬謝決不食此言特此聲明
通信處熊岳城驛前 鴻源永

聲明啓事

啓者敝員高國藩薛玉璋李樊封三人因有高就於西曆五月一日出號嗣後該等各人對於官商各界有何連帶一切情形與敝號無涉特此聲明
新台子 德盛公啓

貸欵押品証遺失

三合堂領名坐落双遼縣甜水村計地五二四畝三分四厘遼字六八四一號以農商抵押貸欵領有押品證一紙因不慎遺失現地籍整理情急除請縣補發新押品證外該押品證無論落于誰手概作無效特此聲明
聲明人順撫縣 李樹棠啓

偽造印章聲明作廢

茲有鞍山永樂區永樂街寶樂匪執事人徐桂卿者不知何日私自偽造李惠堂印黃白兩箱化學方形印章一枚並已經與某放錢人蓋有該印章之保証於五月八日因此印章字因與敝人李會堂相同被敝人發覺即呈報於該管警務處蒙依法將偽造人懲辦倘為後再發現蓋有該印章之担保及債務一切事務俱係徐某所為與敝人無干概不負恐責未周知特此聲明
鞍山市永樂區永樂街 李會堂啓

益智書店啓事

啓者滿洲雜誌社發刊之『滿洲映畫』雜誌自六月號起改題為『電影畫報』內容大加革新滿載國內外有關於電影之珍奇趣味讀物及圖畫凡滿洲國內或國外各地凡無本刊而願推銷或成立分社者（無論書店或分銷處）還請寄函益智書店必有滿意之答覆 再有個人有直接訂購者直交新京長春大街滿洲雜誌社亦可
新京北大街 益智書店啓

新株式第一回株金應迄期照繳

查本會社增資新株金第一回繳納期限至六月二日為限尚未繳訖者務須迄期照繳為盼特此告
康德八年五月十六日
滿洲電業株式會社

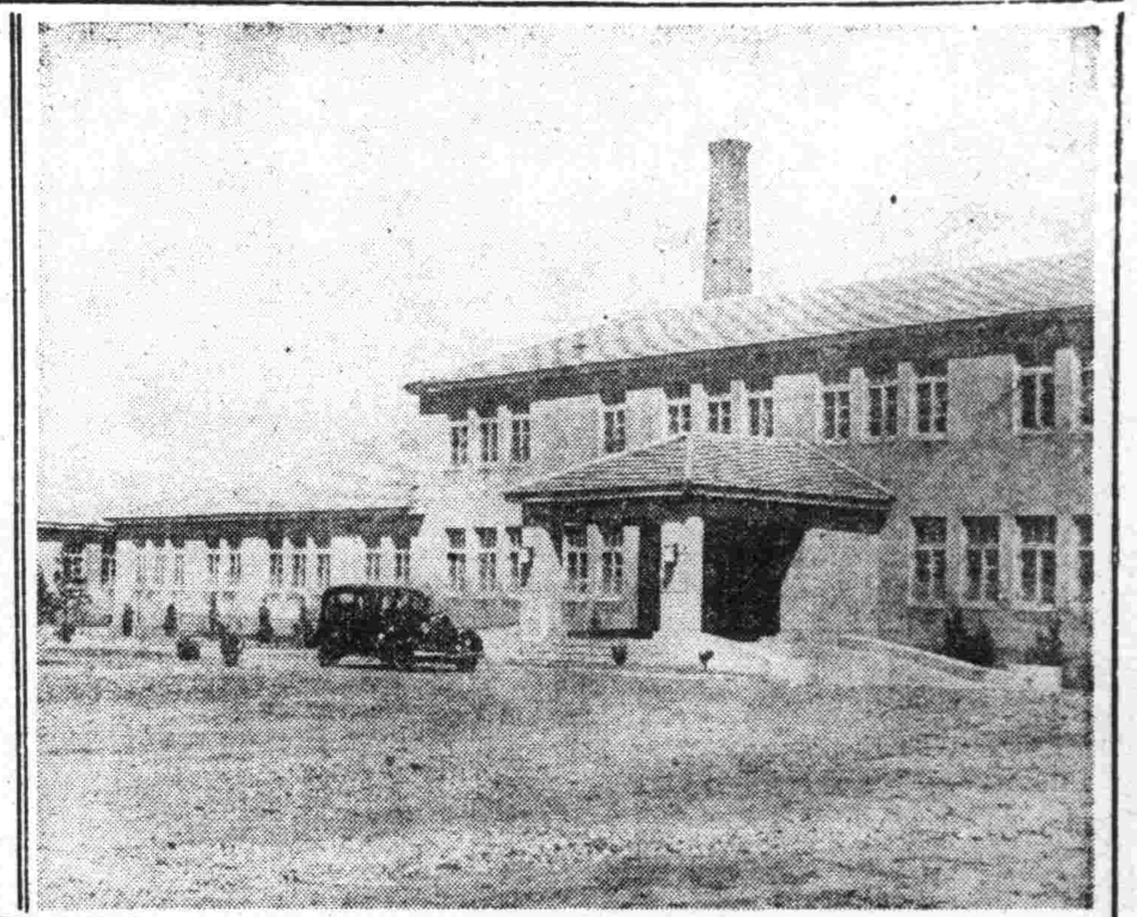

奉天省立康生院訪問記(一)

夫飲鴆止渴、古有戒文、吸毒自甘、莫甚於今、試想阿片麻藥、爲害之烈、雖婦人孺子、不言亦知、溯阿片起源於二千餘年前、埃及希臘、都以民間藥、而習用之、秦之世、景敎(天主敎)流入中國、即有傳入之說、微之文獻、眇茫無憑、及至唐顯宗時、葡萄牙等商人、盛行輸入、是始爲使用阿片起源、然限於疾病之治療而已、及至前清中葉、海外貿易、日漸發達、英國更利用亡印度政策、大勢輸入、上自王公、下至販夫走卒、無不樂用、遂將原來治療之目的、一變爲煙酒茶飯之娛樂品、均以吸食阿片爲榮、因之進口、日漸增多、一百年前、林文忠公、有鑑於此、爲拒毒之先覺、將英商大量之阿片、焚於虎門、而起戰爭、不幸一敗塗地、更不可收拾矣、後至民國、軍閥亂政、政府明令、禁止使用製造、反造成貪官汚吏等利用之機會、巧立名目、採用嚴罰、暗有組織、增多稅收、考其實際、多入已囊、良可嘆也、

麻藥之起源、約爲十六世紀、殆至十八世紀、始行大量生産、輸入中國、以消耒爲始、民國以來、內政不修、各國不良浪人、皆利用治外法權與租界爲護符、製造販賣、盡可隨意、於是吸食嗎啡白面高俍者、遍地皆是、其後濫用、由吸食漸進爲皮下注射、由皮下注射更進爲靜脈注射、濫用之甚、可以想見、

我滿洲建國、承民國十數年來之餘毒、阿片麻藥慢性中毒者如恒河之沙、不可勝數、國計民生、影響殊深、故吾謂阿片麻藥之爲禍、甚於鼠疫霍亂症、鼠疫霍亂病之傳染於人、罹病即死、人人懼知、而發生蔓延之時、防當可由預防隔離、使之撲滅、決非難事、阿片麻藥慢性中毒之爲禍、婦人孺子、盡皆洞悉、然於不知不覺之間、如因娛樂交際女人等之誘惑、或一時疾病之治療、所謂小不忍而亂大謀、等於飲鴆止渴、而纏成矣、雖至中毒成癮、尙在不知不覺之中、優遊歲月、短笛橫吹、槍燈在握、噴雲吐霧神仙自居、日以繼夜、傾家蕩產、妻子流離、寡廉鮮恥、莫此爲甚、及至末路、偷盜淫掠、無所不爲、乃成國家之罪人矣、考其所以如此者、不外少量用阿片麻藥劑、則中樞性神經系之疼痛感受性、感覺鈍麻、無論疼痛大小、可以即時消滅、又可早期鎭靜呼吸中樞及咳嗽中樞、制止胃腸之痙攣性運動故急性及慢性呼吸器及消化器病、均有功效、此人之所以借口藥用濫用者、然一人中毒之岐途、不獨肉體、等於廢物、即意志行爲方面、甚於瘋癲、以精神學倫理學方面分析之、有所謂道義頹廢、意志薄弱、感情脆弱、注意力忍耐力減退、誇大忘想等變質性格、次則生殖能力、大爲低下、出生率日漸少、人種日劣、多成白痴之狀態、再以金錢方面計之、設有癮者百萬人、如阿片每年每人平均至少額爲二八兩、以三年前之價格計之、則年中阿片之直接損失額、約爲一億四千萬元、再加癮者、不事生産、徒事消耗、間接所生之損失、至少須倍於上數、由此計算、國家社會、年中經濟損失之巨可窺見一班矣、

(圖即省立康生院全景)

煤炭配給計畫改正 實施基礎調查

先由瀋陽大和兩區實行

奉天市之石炭配給、由於龐大之人口與都市計畫之進展、及農村轉向於蔬菜栽培、秫稭之利用等代用燃料之不足、需要量逐年激增、此在全滿需要狀況中、因戰時下諸重要部門之不可避的要求、陷於不均衡狀態、爲即應國家之要請、安定市民生活、斷行全面的消費規正、於公平的犧牲範圍內、向市民要求、奉天市自昨年度實施計畫配給、活用國民鄰保組織、鑑於本年石炭消費之更壓縮、對各戶有嚴密查定之必要、因之市決定自五月末、以瀋陽、大和各區爲中心、作四萬五千戶之基礎調查、本調查之所以以此二區進行者、蓋避全市二十一萬戶同時進行之困難也、五月中決定調查員、開講習會、分配調查用紙、六、七月內調查完竣、八月中作集計查定、九月與中央交涉配給率、十月開始按此配煤、

又基礎調查、一年分四月至九月、十月至三月爲兩期、各戶須將房間採煖具種類等詳細填寫、豫定每分區於兩三日之期間中順次行之、調查方法詳細如次、

△調查戶數 大和區三十六分區、瀋陽區十六分區、大和區戶數、內地人二〇六七七戶、朝鮮人一五二戶、滿人四五三七戶、外國人一三七戶、計二六、〇二三戶、瀋陽區戶數、內地人一三九戶、滿人一八、〇二六戶、外國人一戶、朝鮮人十四戶、計一八、一八〇戶、合計四四、二〇三戶、

△調查員數 每人每日十五戶至二十戶、每月平均調查日數二十日、調查員三十人、

△調查方法 △大和、瀋陽、同時開始、分區預定三日間調查完了 △調查員 由市、區、分區吏員、石炭販賣組合事務員及臨時傭員中任命、並加入區長、分區長等編成調查隊、 △調查員有一定之標飾及証明書、

增進國軍体力

治安部將開軍醫會議

治安部爲明增進兵員醫力、謀診療合理化、以及豫防醫學徹底、提高担任醫官智能、定於五月二十、二十一日兩日、招集全滿軍醫處長及病院長凡六十名、在治安部會議室、開催會議、中央側、治安部大臣、美崎軍政長、新醫務科長以下關係官均出席、二十日、第一日上午九時開會、首由于大臣訓示、美崎軍政司長及新醫務科長有所指示、下午全時軍醫處長及病院長、亘細部情況、有所報告、對於中央側提出之研究課題、進行研究討論、豫定第二日孫軍醫學校長、阿部衛生工廠長講演後、即開衛生業務之連絡會議、

帝國教育會定期招開

各省事務担當者會議

滿洲帝國教育會、定於二十七八兩日、自午前九時、在日滿軍人會館、開康德八年度第二回各省事務担當者會議、由理事長木田敎育司長、各省及新京特別市敎育會主事、視察官等出席、由各主事報告地方實情、協議懇談、此次會議、協議已見決定之學生服制帽及學用品普及之事務細項、及自昨年度實施之對敎科書配給成績優良市縣敎育會表彰事、此外對從來由滿映實施之學校巡廻電影、爲使全滿兒童皆受電影敎育、調查報告可能以十六米厘機放映之地方、以資電影敎育前進事、亦在議題之中、更爲造成敎育會之活動資金、連絡理解敎育人士、設立各省市縣旗敎育後援會事、亦討論之、

本庄大將對市本部 贈對聯及玉照

鼓勵協和精神會員同深感激

滿洲事變當時任關東軍司令官、昭和六年十八日夜接柳條溝發生事變之報、即由旅順司令部至奉天之男爵本庄繁大將、今揮妙腕書聯、並以最近之照片贈與協和會市本部、蓋因協和會市本部設於東拓舊址、而東拓即當時軍司令部所在地、大將贈聯、所以示紀念、資激勵也、

辞曰

治國之道必崇仁義

安民之本允歸協和

今建國瞬已九年、回顧事變當時、大將日夜運籌帷幄之關東軍司令官室、即今日之市本部長室、大將督成建國之業、力謀滿洲之發展、亦協和會之育成、今聞協和會發祥地之奉天市本部、設於有歷史之司令部舊址、能不深感其運動之發展、悅滿洲建國之完成乎、市本部痛感大將之好意、即以照片與對聯揭於本部長室爲座右銘、據小林事務長談稱、大將對事變當時事、能久在念中、且書聯並照像爲贈、感激不已、願協和會員向建國理想邁進、以副大將之期待、(圖即本庄大將所書之對聯)

高文考試竣事

及格者五百四十五名

星子委員長同時發表感想談

文官令制定後第三回滿洲國高等文官考試、於四月三十日至五月十二日間、在國務院對於第一次試驗合格者七百十名、舉行第二次考查、結果、十九日午前一時、發表此名譽之及格者五百四十五名氏名、及格者內計行政官三百十七名、技術官百五十二名、敎官七十六名、中央各部局百八十五名、地方各官廳三百六十名、又最年長者四十九歲、至最年少者爲二十四歲之滿系治安部企畫股屬官秦元海君、該君係以自修而成日本語優等之秀才也、星子考查委員長發表感想如次、

此次試驗所感、一般對於歷史知識、甚形貧弱、概言之、滿系頗見進步、日系則有不進之勢、夫歷史爲精神訓練之基本、故須考慮此點、日系進步不充分之原因、余以爲係日系過於奔忙公務、致無修養自己之良機、故日系中優秀之人、因多忙而不免難登龍門矣、思及此點、關於考試制度、銓衡任用制度、必要調和、又由各民族別觀之、委員及其配置、亦須再加檢討、合格者近使入大同學院、訓練數個月、大體可達成所期之目的、更鑑於時局、由精神主義之見地、思講求提高官吏素質及其他方法對策、

逆旅邂逅竟結良緣

春光外洩双双被捕

少婦畬王氏、年二十一、瀋陽縣人、於月之十六日由家來奉至大西關劉姓親戚家串門、及至劉家、因無宿處、乃至大西關天德客棧宿住一夜、翌晨王氏赴街買物、路遇同店住宿者盛玉琦(年廿六歲、在大西第二分區當義勇奉公隊)、二人接談之後、竟結良緣、當晚遂同宿於福生客棧、一夜風流、兩情纏綿、不料春光外洩、事被王氏之大伯偵悉、乃報告主管派出所、將一對野鴛鴦逮捕送交南市場署審辦云、

官吏訪日視察團 一行首途歸國

【門司電】視察日本主要都市凡一月間之滿洲國官吏訪日視察團十九名、已於十九日正午、由邵立棟團長率領乘由門司啓航之日滿連絡船歸國、又該船中尙有滿洲國青少年鑛工技術員二百六十二名、係由滿炭社員小田道行率領、一路來滿、

私販猪鬃

東關郭桂森已被獲

奉市小東街一段一四八號住戶郭桂森、年四十八歲、原籍瀋陽縣七區李家堡子人、素以販賣猪鬃爲生、及猪鬃受當局實行統制後、價格較前提高、該犯以爲時機來到、乃行盡量收買、近月以來、買得四蔴袋、價約五六千元、就中更買賍物四斤餘、希圖厚利、不料賣給該犯猪鬃之竊盜犯、日前被南市場署田王兩刑事逮捕、供出此情、於本月十七日午后二時許、田王二刑事至郭某家中搜起賍、而發見該犯係一大批販賣猪鬃犯人、當行逮捕、並將所有猪鬃盡數起出、一併帶署、現正審問中云、

爲國爲己快買國債

滿洲中央銀行 國債取扱人協会

各村吏員異動

【西安】西安縣當局、以縣境內四十三村一個街共各村中之村吏員爲數約三百餘人、因使彼等人地相宜及勉其勤勞服務計將清津村助理高超、三寶村助理律則三等六十餘人、以互調法異動完竣、均各紛往異動村所服務云、

天氣豫報

奉天地方 偏南風 晴

(十九日溫度) 最高 廿度一 最低 十二度五

三岔河大火災

延燒二百戶損失百萬元

【哈爾濱專電】據哈爾濱鐵道警護隊、接得濱京線三岔河驛電訊、十八日晨零時半、三岔河街商工公會、與爲火神光顧、時當夜深人靜、火勢燎天、不及救施、加之、狂風助勢之威、延燒二百戶猶未歛息、刻下仍在延燒中、

【又電】哈爾濱鐵道警護隊、關於三岔河大火之續訊、接得報告如左、三岔河大火、起自東大街源盛和食料品店後院、估計損害約百萬圓、人畜尙無傷害、刻在調查發事原因中、

農友福音

哈哈諸位農友們各養馬猪鷄家的幸 哈來到了敝社特聘著名藥劑師大刋伴幸氏特製各種家畜之聖藥月下業已出現於各省縣城鎭均有代理店請諸位農友們速來購買吧

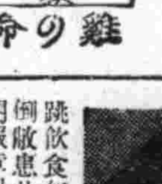

大連尾市上町九番地 農友社 電話三四六八二

日滿書院招生

日語專門 日滿書院招生

新學期開始五月二十日

敎授科目 第一學期(初學者) 第二學期(四個月以上學修者) 第三學期(八個月以上學修者) 高等前後期(一個年以上學修者)

授課時間 本科九時至十二時 十二時至三時 夜科五時至七時 七時至九時

簡章 函索即寄插班隨時入學遠道通學者本院給與乘車減價証

地址 奉天市瀋陽區一心街一段九四號舊大西城門內瀋陽縣胡同電話(四)三三四六號

開幕啓事

啓者敝號爲各界旅客方便計特備清雅寬大客室附設洗塘并包飯食空氣流暢益於衛生招待慇懃價格低廉一時住客包月房間觀光團體尤爲歡迎恐未週知特此聲明

謹啓新京特別市新天地興盛路四〇七號地

同發旅社

主人呂作源字英周謹啓

(前字秀川今改字英周)

聲明

敝人李恒久因與胞侄李玉信彌符意見不合彼已自己獨立辭退大蒙公司華賬房一切責任此脫離叔侄永久關係茲恐彼與親友方面有何未清事項限自登報日起十日以內通知敝人否則逾期概不負責特此聲明

天津東門裡二二九號寶興恒洋行 李恒久

國光女子洋裁學院招生

認公

一、宗旨 以愛好研究洋裁手藝者爲目的

二、名額 本科三十名速成科三十名

三、學科 日語國民道德洋裁手藝家事

四、資格 不限(但須通文字者)

五、入學 隨時入學六、宿舍寬敞

奉天市瀋陽區一心街六段一六號一

鳴謝 眼疾治愈介紹良藥

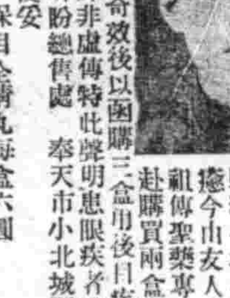

逕啓者敝人久患眼疾時患時癒雲翳曚曨視物不清每逢心事頭火上昇該疾尤甚雖經各地名醫調治仍未見癒今由友人介紹德家藥店祖傳聖藥專治眼疾敝乃親赴購買兩盒服用藥水一瓶服用後果見奇效後以函購三盒用後目疾果然全癒該藥之功效殊非虛傳特此聲明患眼疾者購買服用早登天堂是爲所盼總售處奉天市小北城門外白塔寺東德家藥店便妥

藥品價額保目全睛丸每盒六圓 透明睛藥水每瓶一元五角外埠函購亦可

鳴謝人哈爾濱道外 金發祥

催眠術

△△通信教授保証成功▽▽

學習催眠術有修養身心健體休親却除病癖及解決宇宙一切奇妙現象之功能如遠方情形預卜未來吉兇及種種奇妙不可思議之實驗又能治一切奇難病疾藥石不能治及屢醫不愈者皆收奇效學習最易不論男女老少凡能看普通報紙者皆能通信教授照法修習早日成功芳洲精神學研究所所長鮑芳洲博士主任徐銘專家名馳天下口碑載道允各地學者來函請求優待各界大衆學員(通信教授學費祇收拾貳圓正講義及郵費在內)希望者切勿錯過良機備有報名單函索即寄◇

接洽納費 通信處大連市西崗街一九六番地 德和大葯行內 電話三、一三七九

鮑芳洲精神學研究所大連代理員 于升庭啟

請患婦女病者注意

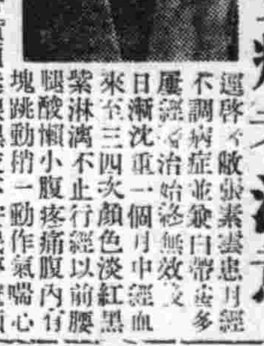

逕啓者敝張素雲患月經不調病症並兼白帶每多屢經各治始終無效及日漸沈重一個月中經血來至三四次顏色淡紅黑紫淋漓不止行經以前腰腿酸懶小腹疼痛腹內有塊跳動稍一動作氣喘心跳飲食無味以致面色蒼黃頭迷眼黑夜不安眠夢魔顚倒敝患此症亘十餘年百藥千方耗款無數毫無效果嗣閱報章得悉鶴春藥店製售一種安坤丸專治婦女經血病初期之後存一種試服觀念買一次止買一盒無意中服用之後那想大見奇效又繼續購服未及半月就將十餘年之沈疴霍然若失殊出意料之外這眞是出苦海而登衽席也因有以上親試的經過遂介紹同病相憐的趙太太她係經期不準赶前錯後黃白帶上喘氣太喘每到行經之前腹內劇痛旣見經血疼痛加重四肢麻木血色不正腰腿酸疼腹內血積成塊偶遇氣火交攻或逢飲食生冷疼的更是難忍夜眠多夢而尤好睡醒來只覺渾身發燒口乾舌燥時常精神恍惚敝因指令服安坤丸數盒亦將所有病症完全治好體格立時强健敝更信安坤丸對婦人病奏效之速省錢不多其藥到病除功能卓著眞令人感佩也敝認爲這是一件最要緊的事件因爲從前就未遇着這種神效的藥茲將惹病原由及好病情形附病愈後像片一幅刊載報章一則對藥店主人略誌謝意再則敬告世界同胞如患以上病象速服安坤丸眞有不可思議之效驗幸勿自失良機自戕性命也鶴春葯店設奉天大西城門外電車道路西樓房便是外埠購葯寄信該店如數郵寄不悞安坤丸小盒二十付四圓大盒四十付六圓五角函購另加郵費貳角

鳴謝人遼陽城北沈旦堡張宅三七號張素雲啓

鳴謝痔漏治愈

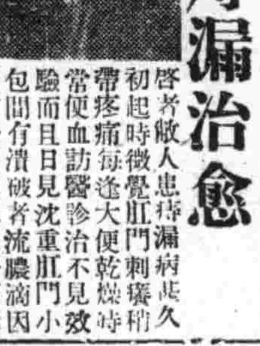

啓者敝人患痔漏病甚久初起時微覺肛門刺癢稍帶疼痛每逢大便乾燥時常便血訪醫診治不見效驗而且日見沈重肛門小包間有潰破者流膿滴因而行路不便坐臥疼痛屢經診治並刀割數次受盡痛苦未見寸效每逢春秋或因氣火衝心病愈加重凡患痔瘡者盡能知道不必形容自料身罹此病永無斷根希望已經到無可如何之際由敝友介紹大西城門外鶴春藥店所售之滅痔除漏丸經購用試服初服數日之後即覺大便輕爽嗣經續服僅及一月有餘即將以上所說的痛苦完全除掉最難治的惡病從此霍然若失許久不治之症費洋未久需款不多即已痊愈敝人對於鶴春藥店無以爲報援將服藥經過及敝人照片登諸報端敬告患痔漏諸君速購斯藥以免去許多病苦痔瘡自消幸勿忽視顧海內同胞其各注意滅痔除漏丸大盒四十付七元小盒二十付四元外埠函購另加郵費兩角鶴春藥店設在奉天市大西門外電車道北頭路西便是

奉天城南河南村四十五號

鳴謝人 張萬榮謹啓

治愈淋病花柳

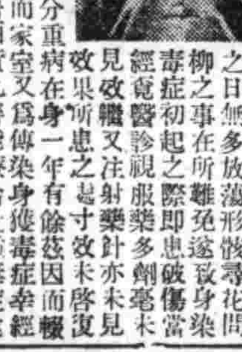

啓者敝人原係商人久在各埠作客終年羈跡他鄉歸家之日無多放蕩形骸尋花問柳之事在所難免遂致身染毒症初起之際即患破傷當經覓醫診視服藥多劑毫未見效繼又注射藥針亦未見效果所患之恙寸效未啓復愈加重流濃滴血苦萬分重病在身一年有餘茲因而輟業歸家自身宿疾未療而家室又爲傳染身獲毒症幸經友人介紹鶴春藥店所售西黃丸善能療治此種毒症遂而購買兩袋試服每晚服用一次七日之後卒將下疳完全治愈又繼續服用不足半月又將久治不愈之淋病亦爲除根服用此藥之際深覺藥力平和毫無他項流弊決少痛苦自此之後健全恢復照常工作且家室同服此藥亦爲之痊愈喜出望外鄙人實感激無涯謹登諸報端用昭證實有患斯症者盍往購服而知言不謬也該藥店所售西黃丸小盒六付四元大盒十二付七元外埠函購另加郵費二角附以奉聞鶴春藥店開設奉天大西城門外電車道路西樓房便是

患者購藥請將病狀寫明

鳴謝人 劉福德謹啓

治療羊癇瘋癲狂病!

這種藥名五癇通靈丸此症皆因氣火痰鬱怒氣凝鬱不舒痰迷心竅犯時忽然四肢抽縮不省人事口吐涎沫牙關緊閉有月犯一二次有年犯五六次者越犯越重此藥尚治之此藥每打服三十日定價參拾圓

賽湧泉下奶藥

這種下奶藥凡是缺乳婦人無論小兒幾個月缺乳服此藥均能乳下如湧泉輕者一二盒藥重者三四盒藥乳汁定能充足每盒定價貳圓外埠函購款用匯票用掛號信內寄來(歡迎各埠代理)

總發行所奉天市大南城門外路西樓房 欣榮堂記

新愛服寧 袪痰止咳

ネオエバニン

【主治】感冒 肺癆 咽喉炎及 氣管支炎之 咳嗽

本劑即由漢藥桔梗科植物及葫蘆科植物所發見之物質、乃融合「古人經驗與最新學理」而成之製品。

本劑能輔助粘痰之喀出、有極自然之鎭咳作用、而絕無麻醉性質。

連服本劑之時並無惡心嘔吐等情、亦不妨碍消化、故可安心常服。

【包裝】粉劑 五〇瓦 二五〇瓦 五〇〇瓦 片劑 五〇片 一〇〇片 液劑 一〇〇西西 五〇〇西西

各大藥房均有經售

總發行 武田長兵衛商店 日本大阪市東區道修町

滿洲總發行 滿洲武田藥品株式會社 奉天市大和區春日町

癮君子自傳

97　儒丐

時爲五月中的一個禮拜日的早晨、也即正當復活祭那天的一個禮拜日、雖說是早晨、可是我覺得比往日早了許多、此時我好象站在我那小屋的門口外面、只見正前方忽然現出一片景色、僅爲我之目力所能見、不過那片景色、太莊嚴了、我知道這仍是由於我的夢幻力所形成的、同樣的山、眞不知有多少、在許多的山麓上、又有無數谿谷、蜿蜒起伏形狀大抵相同、均極美麗、但是把這些山可別認爲是丘陵、它們的高度、較比阿魯普司還不知高着多少、山與山之間、有着極大平衍地帶、即便是眞實的牧塲、以及森林等空地、也沒有那樣寬廣、所有民家的短垣籬障、一齊亂開着白色的玫瑰花、在教會所開關的綠茵般的墓地間、除了有一群牛、靜悄悄的臥在我所愛的一個小兒的墳墓（1）邊、任何生物、我也不會看見、當初這小孩子臨命時、便是一個夏天的日出前、現在我所看的這片墓田、還是同一夏天、日出以前的光景、這簡直不是夢、和實在看見一般、於是我把這景色凝視良久、我便很高聲的自言自語的說、（旣無他人、當然是自言自語了、）『等到太陽出來、還有許多時刻呢、今天不是復活節的禮拜日嗎、也是由於基督的復活、慶祝大衆蘇生的日子、盍不到外面散散步呢、惟有今日、纔能把古老的悲哀、全行忘掉、而且空氣是那末冷靜、山岳是那末高曠、簡直好象已達雲表、林間的道路、也好象墓塲般那樣靜穆、手挹朝露、就可以由額角上、把煩熱洗去、若能這樣、我也許沒有什麼不幸了吧！』我正這樣獨語着、恍惚間、我又想去開那庭院的門、因而方向可就變了、只見左手那邊、又現出一片景色、大致與方才所看見的沒什麼差異、所不同者、是由於我的夢幻力、把這回的景色、和方才那片景色、給調和了一下、而使其成了東洋的景色、時日還是復活節的禮拜日、雖云仍爲早晨、可是不過將將黎明、只見遠方大都市中那些塔頂圓盖、也無非象是地平綫上幾多汚點、這樣的光景、爲什麼能映入我的眼簾、我以爲這是因爲我在幼少時、嘗翻閱過耶路撒冷的圖繪、把它的形象、深印於心、所以在夢境中、又復抽象的表現出來了、此時我已與那景色相距不遠了、只見一個女子、坐在猶太的棕櫚樹下一塊石頭上、可是太意外了、那女子正是我想要上天入地去尋覔的安！她很奇怪的注視着我、我於是就向她說、『我到底把你找着了！』說完了、我就等待着她的答言、可是她一句話也沒答覆我、

（1）華滋娃士之殤兒、殊爲狄奎因士所喜愛、

△　△　△

安是狄奎因士在流浪時代所結識的一位不幸少女、分別後、尋訪多年、不知生死、如今形之夢寐、自屬可能、不過在文章的組織上、前面對於安、旣已極盡描寫之能事、後來也必得有所補叙、以明其究竟、所以此節文字、不僅爲述夢、也是很巧妙的結束安女爲已死、（譯者）

夜空

袁犀（續）

——時代的賓踐。把人都改變了。

她想着。倚窗眺望外面。

在海灣那兒。蒼翠地山嶺間。仍然驕慢地站立着白色地樓房。那些充滿了一肚子油的人們底別墅。海水沖激山脚。翻着白亮的水花。陽光跳躍在海波上。海波被白色地海鳥戲弄着。牠們掠過來又掠過去。

她不見得是在看海景。眼睛凝視着海。心卻在盤算事情。這顆心早已不似以往那樣。東掩西盪。此時已是沈着且平靜了。彷彿迷途的旅人。忽然認淸路程。只有正視前面。走他唯一的道路。她長長噓口氣。有點興奮。又有點慶幸的。

隔壁說鼓害的女人。彷彿剛起身。仍在不斷地打着哈欠。哈欠打得不耐煩。就喊着她底丈夫。

——起來喲。起來——呵喲——這個死猪。

——我屁夜。給妳彈弦子。彈弦子。彈弦子——丈夫用困倦的聲音訴苦。漸說漸低。又睡過去了。女人自己咯咯咯地笑起來。打一個哈欠。

——這個死猪。髒頭！

忽然她一陣拳頭。把男人捶打起來。

——妳這個養漢的……

……

——弄水洗臉呀。這個死猪……

男人不甘的唔唔咿咿着。好像還在說夢話。一會他抑把水弄來了。

——侍候妳洗臉。妳打扮。去和別人飛眼呀！

一掌響在男人多肉的臉上。男人沒有聲音。

——許先生。借我點吧。今天。

——房東太太。您再等等……

——怎麼能再等呢！

房東太太忽然大聲嚷起來。

——不等又怎的?!我們說書的就下賤了?

——沒人跟妳娘兒們說話。

——妳不是娘兒們？妳不是娘兒們……

——得。得。別吵呀。別吵。房東太太您請回去。

——請回去遜什麼？

——妳就睡在這…

她覺得這些人完全把吵架當做趣味了。自己沒有一點不滿意於生活的樣子。也許因爲等待得太久了。她焦燥起來。

忽然。在塗着白石灰的街樹下面。一個天藍色的衫子一閃。向這窗子招着手。藏到樹幹後面去了。她急忙跳出房門。

『我睡在這。當妳媽呀……』這聲音把她吓一跳。房東老婆正倚着房門。指手畫脚。短門帘底下。露出穿拖鞋的白足。

那人看見她並不理會。順了海岸街。很快的走。她們在滿豎着長竿的漁村裡。緩慢下來。

那女孩子。向她笑笑。媽很年青。臉龐是淺黑色。笑起來的時候。永遠是讚賞着甚麼的神氣。被他一笑。她有點忸怩。（未完）

文學論壇

批評精神再建

彭思

一二年前。文壇高呼批評的聲浪。非常高昂。可是除了同道者的互捧。與異派人攻訐的所謂評文發表一點以外。很少看見有什麼眞正的評文出現。

這原因也許是我們文壇上的作品。育養不出良好的批評家。也許是服從事文藝的人。看不起批評這一道。所以我們的文壇始終缺乏着批評的精神。

不過如果想使我們文藝壇能走上正當的軌道。一定是要有良好的批評家培育出來批評家的地位並不是低於創作家的。而且一個良好的批評家。也未嘗不可以說是創作家的指導。假如從事文學的人。把批評看得輕微無聊的事情那眞是對於批評缺乏着認識。

固然。在我們的讀書界一些讀者是不需要看評文所以一個不甘寂寞的人。在這情形下。更不顧意幹這使讀者冷視的工作。不過在文學的領域里我們的文壇人。是處處不應抹煞批評的價值。尤其是在我們目前的滿洲文壇。更應積極的建樹起批評的精神。

過去高唱建樹批評精神的口號現在又算冷寂了。我們的評壇仍然是荒涼得沒有留下一點成績。喊過的口號。也祇是口號而已而現在連口號也沒有人喊了。好像文壇上從沒有過批評這一件事。

不過單祇喊口號。對於批評家的培育也不會有什麼效力。主要的還是從文者的個性。假使一個眞正冷靜的人。沒有浮躁的氣質。沒有好熱鬧的心理。不想獲及廣大的讀者（因爲評文在目前是沒有多少讀者的）肯在寂寞中幹着自己願做的工作批評那麼他一定成爲一個良好批評者。雖然一時及不到讀者的注意但對創作者是最需要的大事。

至於應當怎樣批評那又是另一件事。在這里筆者僅僅希望今後評文能有大量的産生。

×　×　×

在日本的俄國文學的影響

俄國文學最初被介紹到日本來。已經差不多有六十年的歷史了。遠溯當托爾斯泰。和托思退夫斯基。像王者一樣君臨到我國的讀書界。有力的喚起了年青的文學家的熱誠的時代。過去也幾乎有三十幾年。因此。俄國文學給日本的文學以極大的影響。那深深流動在日本的作家們的血管中的精神和熱情。總是應該相信的。但是外面的影響。對於文學的世界。當它明是蒙了影響。而被指摘時。認爲是未熟的模倣時代。大抵無礙。在外來的刺戟和暗示。完全被消化。被吸收在血肉中的時期。辨別自己的同他人的。已經漸成了很困難的了。知道明治以後七十年的歷史。要看日本現代的文學。也正是步到這個時期。我想拿這種理由。試檢討一下俄國文學給日本的那影響。也大概保持外面的現象的指摘。關於過去。比現在更要多說了。

俄國的作家中。最早被譯成日本語的是普式庚。明治十八年時。出版了他的散文小說『大尉的姑娘』一題爲『花心蝶思錄』。但。如果要問當時的日本文學是在怎樣的狀態下。完全頹廢的。幾乎成了腐敗的江戶末期的文學。也容易崩碎在維新的旋渦中。只有代表用字母寫論文的『戲作家』們。像前時代的幽靈一樣。徬徨於廢墟之上。用過去的美辭麗句和卑猥。當做生命的文体。寫成的卑淺的市街俗事和情話。來供給一般大衆的讀料。

然而。一方面也不是完全沒有類似新文學的萌芽。那就是拿『文名開化』『自由民權』等爲標語。來適應當時的智識階級的要求的。政治小說翻譯小說之類。最能代表它的是整個迷惑了當時的青年男女的。東海散士的『佳人的奇遇』。這種作品。和用字母寫論文一脈的『歌文學』不同。專是以崇高莊重爲主旨的漢文調。那里沒有任何文學的。新的等等。意義是幼稚的啓蒙的。只不過是應付了時代的任務而已。

普式庚的『大尉的姑娘』—『花心蝶思錄』。譯如是由兩個傾向混合了的立塲中譯成的。能得到成功的光榮。大概可以想像了吧?但是。從開化的角度來看。幾乎沒有應當學取的十八世紀俄國的小說。也是無須給當時的讀書界以甚大的反響不過只算是一個轉變。在Bibliography（圖書學）的歷史上。留下名而已。

在這種情況中。突然出現了屠介涅夫的『約會』眞是一個想不到的奇蹟。譯者二葉亭四迷。特出於當時的一般文學家之例。不顧是生在江戶末期的『洒落本』（江戶時代一種描寫蕩子或傳奇的寫實文章）和『草雙紙』（江戶時代有插畫的短篇小說多。是完全用平假名寫的）人。不但是正確的理解了所謂俄國的特殊的氣分和性格。並且以可怕似的巧妙。美滿的再現給我們看。到現在日本人夢想不到的寫實主義的表現＝極盡了屠介涅夫的獨特的細緻的外界的描寫。以爲其中流動着的美婉的抒情詩味。這譯作。只在當時極少數尖銳的文學家中。漸漸發生了議論。採用尙未完全顯露的時期里的言文一致体的形式。於是一擧而達到可驚異的成功。那成功的意義。就是在五十年後的今日。也絲毫沒有失掉其光輝。不是盡了歷史的價值。是偉壯的足以誇耀現代生命的過程。當然。這里的大原因。也是因爲二葉亭很早便是研究外國文學的。但。這時候。如果認爲公然的坪內逍遙譯的沙翁的『西沙』的形式。是原樣抄襲『義太夫』（俗謠之類）『淨瑠璃』（古見詞之類）的形式。那麼在這兒的。不僅是簡單的外國文學的教養問題。天分的質。總得說是其主要的原因。可是。他方面如果二葉亭是研究英國或法國的文學的。卽使介紹了獨特的短篇譯作『約會』。也許不能完成那單只有革命意義的工作。這樣看來。根本的特質。使是樸素。謙遜。眞摯的俄國文學。使黎明期的新日本文學。有了決定的方向。也可以說是由於二葉亭。繼『約會』二葉亭又陸續發表同作者的『邂逅』『單戀』『浮萍』等譯作。逐漸也變了對於小說。文學的人們的觀念。話雖然是不錯。但在二葉亭本身的作品和生里。受到俄國文學的影響。比誰確都是顯然的他寫了和『約會』相彷彿的創作小說『浮雲』完全缺乏浪漫的色彩的純樸的小官吏的生活環境。總是以家常茶飯爲事的緩慢的事件的發展。心理解剖的嘗試。柔樸。周到的描寫。都是使探深傾倒於俄國文學的人。最初難以獲得的地方。全篇的感覺。使我們連想起托思退夫斯基的『窮人』和Ivan goncharov龔察洛夫（俄國小說家譯者）的『日常的故事』來。（未完）　四一年五月

某世界上的故事（童話）（續）

H・海塞作　魯風譯

青年終日里騎着馬。爲了能早些日子到達遠方的首部和王那里。所以他走了山路。並且在傍晚。當快天黑的時候還曳着馬韁在森林和岩石之間。登上了嶮道。

已往所沒有看見過的一隻的黑鳥。在他的前面飛着。於是青年在牠後面追着。不久。就來到一所放着微明的廟堂的前面。大鳥就棲在那房頂上。青年把馬放在森林的草叢里。自己進入了木柱撲素的裏殿。祭祀石不過是放着一塊石片。那亦是在這附近的地方所未見過似的黑岩石片。並且在那上面有着這使者不知識的一個神的珍奇的像。祭祀石像是一羽猛鳥在吃着心臟。

他爲向神表示敬意。供上了在山麓里摘的挿在衣服上帶來的一束青色的風鈴草的花。之後因爲過於疲乏。想睡了就橫躺在那角隅上。

但。在平常每晚不用叫就會來到寢床上來的睡眠。今天怎麼亦不來。岩石上的風鈴草。黑的石塊。和其他一切的東西。發散着一種不可思議的很强的難聞的香氣。神氣不良的神像在漆黑的殿堂里像幽靈似的發着光。並且在房頂上棲居着的不知名的鳥。時時搧着那巨大的羽翼。發着像搖撼樹木那樣的大聲音。青年在半夜里起來了。走出殿外。往上看那大鳥。鳥搧着羽翼就瞧着青年。

『爲什麼你不睡？』鳥就問了。

『爲什麼—不知道。』青年說。『想來大概是因爲遭遇了悲愁的事情了吧。』

『遭遇了什麼悲愁的事情？』

『我的朋友和可愛的馬。都死去了。』

『死的事情是那樣難受的嗎？』鳥嘲笑地訊問着。

『什麼。死倒不難受只是離別。可是我不是爲那而悲愁。難受的是沒有花。朋友和美馬都不能安葬。』（未完）

文訊徵存

日本大衆小說家大佛次郎氏。此次爲華北戰線。做筆之戰士。於本月十五日午後一時五十分乘望號車抵新京。預定留京二三日。然後轉赴北京。於歸途中再來北滿開拓視察云。

×　×　×

『華文大阪每日』。對於創作每期均有相當之提供。此次爲著重於短篇方面。故定於六月一日號。刊行短篇小說特輯。內有秋螢之『血債』。及其他佳作。

讀書雜記

塞萬提斯的吉訶德先生傳

黃延

米川正夫作

西歐第十世紀末葉。到十世紀初明。正是封建社會的過程。那個時候社會的姿態。是建設於領主與家臣的基礎上。同時武士制度。也非常盛行。這些武士們。擇定一個領主主人。終身做他的臣屬。他們的關係。是武士須忠心保衛他的領主。領主須善爲豢養他的武士。權務並務。彼此保持着均衡狀態。中世紀的武士們。都有任俠好義之風。他們信條是『以精神獻給上帝。以身體獻給君主。以心情獻給淑女。』所以中古武士與美人戀愛以及排難解闉的淸節。是傳奇中最普遍的題材。

在塞萬提斯的時代。文藝作品便是流行着所謂騎士羅曼司的舊小說。當時西班牙人對於這種書讀得幾乎熱狂。甚至教堂和政府的法令都不能禁止。可是據說自從塞萬提斯的『吉訶德先生傳』出版了以後。西班牙人對於這一類文學作品的狂熱才減絕。而且也再沒有那種荒誕的書印行了。因此這部給小說界開出一條新路。也可以說是近代小說的指標。

這部偉作。從前有林琴南先生的漢譯本。譯名爲『魔俠傳』。但譯出上部。一直到近年。才有傅東華先生的全譯。這雖然是十數萬言的冗長之作。不過內容故事。却非常簡單。書中的主人公—吉訶德先生—因爲讀武俠小說而入迷。遂想到遠行俠做義。過武士的生活。可是却碰了許多釘子。弄出種種笑話。讀來非常詼諧幽默得有趣。這位主人公一直鬧到死才回復了故我。

作者雖然是對於當時的制度用着諷刺的筆。但在這作品里。用滑稽的話來說。『就是將下層階級的忠實描寫。導入他的騎士羅曼司。將民間生活的態相混入里面去。』他描寫平民。描寫了極鄙猥的礫稗人的生活。所以在這巨作里。並沒有一忌忘記了平民。

近年來頗有提倡接受遺產的論調。但多半是高調唱過之後便算無事。可是假使眞正有人接受文學遺產的話。我們的翻譯界雖然貧乏。但還不難找出幾部古代名作。譬如這部『吉訶德先生傳』。假如一般有志於文學的青年。是都應該用心讀一讀的好書。多讀一部名作。是勝於讀一些低級的劣書。

編後語

本刊自出版期間變更以後。編者無時不在銳意求精。但這內容的充實問題。還須仰賴作者。故希望熱心文學的朋友們能時賜佳作才好。本刊的精神是着重於介紹與批評。短論也在歡迎之例。再關於『文學解答』一欄。自本期開始。以後倘望有對文學問題不解者。請不客氣質問。編者決不嫌棄。至於『文學論壇』擬由下期起。將特約國內日滿名流分明執筆。

文學解答

問　我想讀一點法國的文學作品。希望編輯先生能介紹我幾種。並且最好能把作者的派別與年代說一說。還有『雨果』最著名的作品是什麼？（張健飛）

答　這不是很簡略的便能詳說的問題。現在僅僅擧出幾個人的作品。請隨意選讀。如十九世紀的浪漫派作品。雨果的『巴黎的聖母寺』（是一部歷史小說）。『悲慘世界』等都可一讀。但還兩部書。還未見有漢文記本。大仲馬的小說也是浪漫派作品。至於現實主義的作品。有巴爾扎克。福祿貝爾。自然主義的作品。有左拉。莫泊桑等都是該派的健將。近代羅曼羅蘭與紀德的作品也可選讀

問　高爾基的代表是什麼？（CY）

答　他的作品很多。一時很難例擧。長篇有『母親』。『我的童年』『三人』劇本有『夜店』。短篇以『昔曾爲人』『二十一男與一女』爲最著名』。

問　什麼是『現實主義？（芳藝）

答　現實主義是與浪漫主義對立的。現實主義主要的特色。是對現實以科學的方法解釋。而不用主觀。同時是爲人生而藝術。文章不求美而求眞。現實主義可以說與浪漫主義是十九世紀文壇上的兩大思潮。

問　我是一個愛文學的青年人。每讀完一本小說也常引起我想習作但又寫不好。希望編輯先生指我一條寫作的方法。（周行）

答　這是每一個愛好寫作者必經的過程。祇要你多寫多看多體驗人生。慢慢便會寫好的。

書中自有黃金屋！
書中須讀萬寶書！

日用萬寶全書　三版　預約

佳劇是久看不厭・名書是久讀不倦・
時代激流的演進中＝世事使人會感到了：
迷惘‖憧憬‖荊棘‖頻繁‖遙遠的理想　矛盾的觀念乎？
世人願整個解剖‖
萬寶全書‖是人生旅途中援助你强化知識的標準尺・
萬寶全書‖是滄桑世海中增加你充份意志的水平線・
（備有詳細樣張・承索即寄）

全書五百萬言　分訂四大巨册　裝製華麗精盒
實價國幣六元　發售預約期間　祇收四元五角
寄費二角六分　准六月底出書　預定同時截止
出書實售六元　預約請先付款　定單當即寄奉

地址奉天小北門裡　振替奉天三七九八
預定處　奉天大東書局
全滿書局均有預定

你知道這麼有益的日語雜誌之存在？
日語的範本　自修必備之良書
研究日語的捷徑　無師自通的雜誌

月刊雜誌　日本語

零售每册　金三十錢郵費一錢
半年　金一圓七十錢
全年　金三圓十錢　郵費奉送

本雜誌自創刊以來已經五載於茲、每期刊載關於日語日文之有益材料不勝枚擧、宜乎訂閱者日見其多、可稱日語之霸王、凡欲研究日語者請購讀一本便知言之不謬也、出書無多速購爲幸

本雜誌在全滿及華北各地大書局均有代售如直接向本社訂閱時以左列辦法爲最妥當

△函購手續
△匯款方法
（一）匯款請購郵局匯票或託信局銀行等亦可、但全滿各地均有日滿小匯兌以及轉賬之便請利用該辦法爲荷、如利用轉賬匯款、即就貴地郵局詢問便知其手續、此辦法最爲便利且共穩妥
（二）凡匯款時須掛號寄下
滿洲國郵票不收
茲將各地代售書局開列於下
大連、旅順、奉天、新京各大阪屋號書店
大連市敷島町　青年書局
大連市西崗大龍街　啓化書社
大連市西崗東關街　聚勝堂書局
大連市西崗得勝街　廣合成
大連市西崗大街　宏大書局

大連市西崗平和街　商業書局
奉天鼓樓北西首　胡魁章
新京三馬路南路西　胡書局
奉天鼓樓北　大東書局
哈爾濱道裏地段街　千葉書店
哈爾濱道裏地段街　哈爾濱堂書店
青島中山路　博文堂書店

發行所　大連市若菜町一四三番地　善隣社
電話（三）二五六五番
轉賬號碼大連四二九二號

治愈婦人病

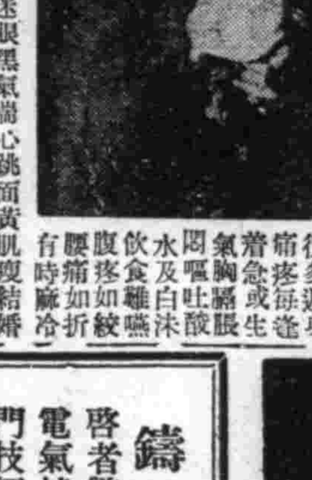

敝內人在未結婚時即患月經不準或赶前或錯後月經來時或多或少經色粉紅小腹絞痛膨脹甚大四肢酸痛各處診療屢好屢犯屢重自結婚以後諸病比前更重月經三四月不見或一月見數次淋漓不斷月經紫黑或成條塊白帶很多週身痛疼昏迷氣胸脇脹滿胸悶嘔吐酸水及白沫飲食難嚥腹疼如絞腰痛如折有時麻冷有時發燒終夜不眠頭迷眼黑氣喘心跳面黃肌瘦結婚多年永未生育各處醫治服遍各藥花錢很多病未見效日夜呻吟痛苦難言敝人甚爲焦慮幸經利源油坊陳經理介紹玉德堂行婦科良『藥調經育生丸』專治婦女一切病症最有特效敝即購買該項丸藥三盒內人服後一切病症逐漸全癒面色紅潤休質健壯月經準確復得一小孩敝感激之餘無以爲酬謹將病癒後照片等刊登報端聊申謝忱並介紹婦女患病多年屢治無效及久不生育者速即購服此藥定能愈病生子『調經育生丸』大盒四十付六元五角小盒廿付四元外埠患病者滙款購藥去信即可玉德堂藥店在奉天大南關大什字街南利長油房胡同支店在奉天北市塲登瀛泉東鄰路北樓房便是

感謝人奉天大和區康泰胡同二段美華新洗染廠經理　梁治平　謹啓

皮膚病科・花柳病科
肛門病科・外科一般
レントゲン科
奉天琴平町八番地
長井医院（入院應需）
院長　医学博士　長井清一郎
電話（3）長六〇四五　二九九二番

鑄鋼製品！

啓者弊社不惜重資購得最新式之電氣爐及一切設備完全又聘請專門技師製品優良而價格低廉不拘多少定期不悞莫不歡迎

東洋金屬機工株式會社
專務取締役　閻承祥
常務取締 工塲長　于世祿

出張所
奉天市鐵西區篤工街二段二號　電話（三）四四七七・四四七八番
新京市日本橋通六〇番地　電話（三）四一六八・三五五七番

以二百萬圓繼續二年事業 百斯篤恒久預防策
滿鐵重役會決議積極事項

【大連】去年中恐怖全滿之百斯篤疫、本年決定鏟除禍根、故當此發生期前、滿鐵當局、基於鐵道側之立場、招請各關係方面、實施種種研究、俾謀以完善的預防對策、最近滿鐵側已完成預防對策具體案、十二日午前十時、於滿鐵大連本社開催役員會、出席者、大村、佐佐木、佐藤正副總裁以下、除御影池氏外、出席理事七名、基於現地側之要望報告、愼重協議之結果、決投以總預算二百萬圓、着手以恒久的防疫對策、即以二個年繼續事業、於鄭家屯以西遍張萬全的預防陣、其恒久的防疫對策之主旨如下、

一、對於認爲百斯篤媒介物之貨物、小件貨物、特設以瓦斯消毒所、共場分於新京、農安、白城子、鄭家屯、通遼等五個所、
二、野積場、及倉庫中、皆完備以防鼠裝置、
三、行李及大件行李、消毒所之設置（其主要地方爲京白線、平齊線等計共四十二個所）
四、特別防疫倉庫設於新京及奉天各要驛、
五、編成防疫列車、各線連結運轉
六、百斯篤發生地帶之居住民、急速收集於一定的處所、以防散播

以上爲二個年繼續防疫事業中、恒久對策一部之積極的對策、願市民勿踏如去年之前轍、故滿鐵當局、雖有完善防疫施設、但預防患染於未然、尙須一般自愼云、

☆綏化火災寫眞★ 上爲滿人飯店全燒 下爲哈爾濱旅館之殘骸、

完遂斷禁政策
調査潛在嗜毒癮士

【錦州】市警務處、衛生股、近以阿片、麻藥斷禁之實施、年來成績雖佳、而潛在私吸者、爲數尙不在少、爲謀今後私吸者、澈底肅清、特准登錄、不究以往、而使完遂斷禁政策、對此規定辦法、通令各區、責成街牌長、調査報告、以便登錄云、

綏化續震

【綏化】自六日地震以後、近日連續發生微小之地震、每日均一二次、計六日午前十二時發生一次、七日午前十時一次、夜間十二時一次、九日午後三時一次、十日午間一次、十一日早六時一次、十三日午後六時一次、十四日夜間十二時一次、故一般市民頗有驚恐之心、夜間多有在院中蓋棚安眠躲避者、但日間商工交易照常營業云、

警察所督修道路

【通江】在本埠街面道路、沙石鋪修、亟其平坦、但日久多有坎坷不平、交通殊有窒礙、警察分所有鑒及此、於月之十五日、督令商農、對於道路、入手補修、因之街面遂令工作、經經營當、不日即成、從此道路坦平、往來無阻、如砥如矢、可稱便利之亟云、

失火原因續誌

【昌圖】於十五日縣城普濟醫院外二商號、發生之火災、茲已調査明確、係該醫院長佟玉岡及其妻外出之際、女工某燒晚飯、因竈火冒烟、伊上房整理烟筒、致竈火與柴堆連踪、因之火勢由隔壁（秫稭糊報紙）昇至屋頂、而釀成巨大火災、該女工之粗心肇禍、亦可謂非所意料、似不無微罪云、

日滿實協總會決議 大連神戶航路開設
最近陳情於遞信當局

【大連】最近日滿間貨客、逐漸頻湊關此之緩和策、會有大連神戶定期急行航路之開設提議、九日在連開催之日滿實業協會第八回總會時、橫濱商工會議所、及日滿實業協會滿洲支部、關此特有提案、蓋現在內地與大陸之海上運送、祇有日本海航路、關釜連絡船、及大阪商船每月二十五航海之神戶大連航路而已、當今東亞共榮圈之確立、日滿相互間之貨客、有增無已、對此之消化、爲日滿經濟一體化具體之第一課題、故同航路開設案提出後、日滿關係各方、皆表贊同且協助積極開設、故席間當時決議、最近陳情於遞信當局云、

對綏化災民極同情
假北山廟會設"募捐箱"

【吉林】吉林市以綏化地方頻次發生慘禍、各機關對此均極表同情、而以省本部爲中心、刻正捐募賑災金、而定於二十一日北山娘娘廟會時、在山內勝地配置綏化賑災募捐箱、由參拜之善男信女捐募、然後贈與綏化地方之災民想一般仁人善士對此當必竭力援助云

檢査燈火管制設備
於廿二日起亘全市實施之

【錦州】市公署、爲普及市民、於燈火管制、設備之認眞及徹底、乃依康德六年八月、規則之公佈、決定於本月廿二日起、亘四日間、對全市域內、實施燈火管制設備檢査、對於屋內外燈類、均予査視、以東門、南門、西門、北門派出所、爲檢査責任主體、每組分兩班、每班警官一、奉公隊員二、於午前八時、至午後五時、詳格檢査、如有設備不完善之違反者、決予重罰云、

春季淸潔掃除

【八面城】當此春季疫癘流行之際、本鎭警察署長閻振湖氏及保安兼衛生主任張趾仁、爲防止管內疫癘蔓延並謀居民衛生安全計、特於日昨公佈管內住民實施春季淸潔掃除俾重衛生云云、

青少年團與婦女會結成式

【豐鎭縣】本縣興亞協進會、於本月三日、上午十一時、招開全縣鄉村長聯席會議、商討應進事宜、所有各聯合村長、均皆蒞臨、來賓方面、有皇軍〇〇隊長、並各方指導官等、十時五十分縣長房文閣率同縣署各科長等衆、亦臨會場、各學校與協進會、務委員、早經恭候、大會遂開幕云、

分監副長轉勤

【昌圖】本縣鄭家屯監獄昌圖分監副長西田宮川氏、近奉令轉勤於拜泉縣、遺缺由新京轉來森下權次郞氏担當、該兩氏於本日（十七日）歷訪各機關、述去任及初任禮辭云、

婚喪禮配品停止

【台安】物資整備委員會會長副縣長、安田正治兼代、成立以來、對於各物之配給、處稱圓活、關於婚喪大禮所需各物品、如棉布火油、豆油火柴等、准予人民備文、由村長轉請、委員會酌核發給、人民處稱便利、茲該會現以配給品不甚充暢、若對婚喪、如願配給、頗感缺乏是以近日來、通知各村、對於婚喪禮之配給各品、暫爲停止云、

群繞連港之華北各港 今則皆有開發之價値
大連商議視察龍口威海衛

【大連】擁有大連港補助港之將來性的芝罘港、日前大連商工會議所、派遣視察團於芝罘、以視察之結果、決定今後州內財界、進出於該港、以資開發、同視察團歸連未幾、黃海經濟聯盟總會席間、亦有關於芝罘港開發策之三議案提出共議、對此各方皆表贊同、由此一般州內財界、及芝罘港各商界莫不注目期待中、芝罘港之存在價値、亦因隨之而益重大、一方與芝罘比肩地位相等之龍口及威海衛兩港在住之日人商工業者亦皆以爲該二港爲華北之新吞吐港、並大連港之補助港、故以二港認爲不劣於芝罘而有存在價値以此現在該二港之商工界有力者、聯名各函達於大連商工會議所、希望同商議繼續派遣與前芝罘同樣之視察團、對此長永大連商工會議所理事、準定自六月下旬、赴龍口威海衛兩港視察、如此則自中國事變後、幾皆不堪顧注之華北各小港、最近忽皆擔負新使命而進展、亦頗値日滿華各地商工業所注目而乘機活動之時期云、

錦市聯合協議會
於今日起盛大舉開

【錦州】協和會、錦州市聯合協議會、經市本部、準備完成之下、業於月之二十日、午前九時、假市公署會議室、盛大舉開、該會之協議、以革新政治國民組織、隣保組織交通、配給、教育、警務等爲主要議案、全市分會代表、三十四名出席、亘兩日間、熱烈滙陳、各提有關國計民生、宣德達情昂揚協和精神議案、該會所議良果、頗爲十四萬餘市民期待云、

修河將欲開工

【樺甸】本縣輝法、自滿洲建國以來、明令修改新河、水力電氣建設局、在樺改修輝法河、自官房場上頭起、測量方針、由法別口子東歲子、蘇密甸子集廠子等處經過、直達至公郞頭後身、公別河口子仍歸舊河身、約三十里、使破天荒之法、挖掘平地作爲新河流、工程浩大、現已派把頭募集工人、正値進行期間、目下將開工云、

爲謀市民航空知識徹底
舉行『航空寫眞展覽會』

【哈爾濱】我國建國以來以逮今年航空界之進展令人驚嘆不已、而滿洲空協哈爾濱支部仍竭力謀其發展、對于滿洲之航空極爲關心、因定於六月廿日起凡六日間、市內秋林百貨店舉行『航空寫眞展覽會』該展覽會除陳列日本航空史、及海陸飛機之活躍狀況外幷點綴以德國戴山特部隊之狀態、對于航空表現得無微不至云、

地震後房屋破裂
警察當局沿戶檢査

【綏化】地震後之市內房屋多數破裂倒塌者、今警察署保安係日系警尉補黑木右滿系警長徐亭謙協同滿拓建築事務所關係者、以不休不眠之精神、沿戶檢査、對破裂房屋促即從速修理、或令拆除、以免有壓斃傷人云、

龍警署肅淸不良
出發興隆莊一帶

【龍口】現際春期、正匪類暨不逞份子潛伏蠢動之時、此間警署當局爲肅淸匪類、特于日昨由福江專員率領官警若干名出發管內興隆莊一帶檢索在嚴密安愼配備下、放立步哨、卡折交通、對出入行人、一律施以檢査、一面復派便衣至該莊內檢査戶口、嚴格檢索共是否匿藏危險物品與不逞份子、各員精神奮振在檢索時、沈着而認眞、因嚴守絕對避免擾民之原則、取得民衆之積極協助、結果未經發現匪類與危險物品、惟經此次之檢索、足撫慰良民而寒匪胆云、

警務廳派員蒞北
視察結果爲模範

【北鎭】縣警務科於日前有錦州省警務廳警務科長山口氏銜命蒞北視察、結果成績定評爲全省之冠可爲模範云、

協和青少團運動
統監部等備設置

【朝陽鎭】海龍縣協和會縣本部奉中央指令爲强化青少年團組織統監部以照中央綱領、該部現以籌備就緖、擬定於五月二十七日正式成立、該本部爲發展青少年團運動起見、於十六日特委部員田尙淸花崗氏縣方行政科長劉信一於早九時來鎭開連絡會議靑少團關係出席者六十餘名皆有講演主要者使一般國民徹底認識東亞新秩序青少年團負有重大使命、諸機關一致協力結成實踐我東亞莫大之光榮現在全由九十六團增一百十團云、

青羊堡廟會盛況

【昌圖】昌圖驛東青羊堡娘娘廟會、經昌、開兩縣人士合力舉辦、頗呈空前未有之盛況、當舊十八日之正日子、天朗氣淸惠風和暢、附近及沿線仕女觀光者、不下三四萬人之多、戲劇及雜耍、兩台並立、鑼鼓喧闐、熱鬧非凡、鐵道側並昌圖村分會昌圖縣本部等機關、亦乘機宣傳愛路精神及協和精神、一般觀衆、獲益非淺預料此次五日間香火會之成果、較往年更形良好云、

三澗堡會易人

【旅順】管三澗堡會會長、穆義士、因家中繁忙、請求辭職、所遺之缺、本會全體會員、正式選舉、當選定本會人劉逢侯爲新任會長、品行端方、經驗旣富、於前日所有一切公務、皆接淸楚云、

召集屯牌長開會

【老達房】警察分所長李永魁氏、自到任以來、急謀刷新、於月之十四日召集村公所協和會學校各屯牌長等開會、講演指示方針、各商號民戶注重淸査戶口、春季衞生、淸潔大掃除各屯壯丁夜間巡邏設卡防堵匪徒潛入云、

滿映巡廻班着縣

【五常】在本縣一般商民所期待之滿洲映畫巡廻班、已於五月十三日來縣、當晚遂假協和會縣本部之會議室公映、現代男兒等日滿映畫、觀者頗衆、大有揮足無地之勢、惟在放映期間、竟發生二次之電氣故障、因對電燈會社、均嘖有煩言云、

馬驚車馳軋傷小販
王鳳洲幾作輪下鬼

【蓋平】本月十五日下午有東盛昌之拉貨大車行至東關、偶然馬驚車馳飛跑、張御者張某驚慌失措、竟將路傍賣盤小販王鳳洲四年十許、因躲之不及、被撞倒地、自腹部軋過、當時救起、送至縣立病院經醫診視、施治後、尙無性命之憂、亦云不幸之幸云、

東邊消息

對國民獎健地
民生部派員徹底調査

【通化】民生部前曾以具有第一條件之溫泉而形成山明水秀之仙境之大平溫泉、（別名大宮）指定爲國民獎健地、省方面目下亦決定設置官吏療養所、而實行大平溫泉附近之調査、企圖講求獎健地之利用價値、此次由民生部齊技佐及省方面之太田建設科長、長谷川囑官、弘報寫眞班等組成之調査班、已決定於十八日至二十四日間、凡一星期、由左列方面着手徹底之調査、

一、獎健地之利用範圍、
二、徒步、旅行、野營、水浴、滑雪、登山、自轉車旅行、觀光等、
三、史蹟、舊蹟、値得記念之天然記念物、特別風景、動植物分布地質、氣象云、

通化縣聯
議案五十二件

【通化】縣公署協和會合協議會、於五月十七八九日間開催、業誌前報、連日經關係者出席、協議草案如次、三日間開會序次如儀、決定議案、一、國民優級學校增班、二、快大茂子村國民優級增班、三、教員俸給增額、四在滿半島人教育方針改善要望、五、通化縣立圖書館設置、六滿鮮系間娛樂械設置要望、七通化街衛生改善要望、八、下水道問題要望、九、半島人共同墓地設置要望、一〇通化街昇格要望、一一、屯政整備、一二、東江村磨石屯安耕村編入要望、一三、都邑建設事業、一四、半島人志願兵募集事務局設置、一五、公設職業介紹所設置、一六、商公工會館設置、一七、交易場事務改善、一八、郵便取扱所設置、一九、電報電話局事業改善、二〇、通化橋修補要望、二一、通化街道路補修、二二、通化街西砲台門撤廢、二三、南江渡船條件、二四、橋樑補修條件、二五、快大茂子四橋樑改修條件、二六、新安村橋樑建設要望、二七、堤防建築條件、二八、熱水河子街築堤水害防止條件、二九、江屯起至龍頭屯警備道路建設條件三〇、滿鐵經營通化街自動車營業所移轉要望、三一、滿鐵自動車虎馬嶺屯停留所販賣車票條件、三二、電燈架設要望、三三、電話杜補修條件、三四、耕作用假小屋設置許可要望、三五、集團部落附近家屋建築許可、三六、民夫徵發時期考慮條件、三七、民夫徵發日滿鮮負担要望、三八、通化街住宅難緩和要望、三九、生活必需品配給圓滑條件、四〇生活必需品都市農村配給、元化興農會配給要望四一、生徒用膠皮靴及制服用綿布配給條件、四二半島人向服地輸入配給機關設置、四三、燒酒販賣店指定條件、四四、糧穀小賣所設置要望、四五、糧穀收買所設置、四六農產物收買等級査定所條件、四七、合作社貸款改善條件、四八耕牛增加對策、四九、糧穀賃與方要望、五〇農產物價格引上條件、五一軍用票貸款免除抵當品返當條件、五二勞働者待遇改善條件、協議通過、實施發表、攝影而閉會云、

投筆從戎

【寬甸】昨自國兵法實施以還、擧國各地之徵兵美談、迭出不窮、足徵全國臣民愛國思想之澎勃、亦堪稱東亞建設途上一大異彩、茲有寬甸縣公署地政科職員林本仁君、係寬甸街公安南區住民林守恩之長男、於日前出頭寬甸街公所、請願爲憲兵衛生兵、當以該君之義勇可欽、業將申報手續辦理完竣、査該君於康德七年十二月間、高材生卒業於寬甸縣國民高等學校、現年十九、尙未達壯丁之適齡、竟願捨身爲國、放棄官吏生活、以家族不需扶助、盡先申報、作名譽之國軍、堪爲一般國民之模範、復査該君青年有爲、身體絕健、精神活潑、檢査時定能合格、入營後前程遠大、誠未可限量云、（寫眞即林本仁君）

推進敦化縣政
吉省下月實施綜合監察

【吉林】吉林省之本年度綜合監察對于敦化縣者已定自六月十五日起至二十一日止、凡一星期實施、此監察之主要者、大抵爲左列各項、

治安肅淸後、縣行政下部組織之整備狀況、肅淸後之治安狀況、如何充實經濟警察機構、農產物增產計畫施策之狀況、去年度蒐貨策之檢討、縣下開拓團狀況、對于維持土木行政治安之適應狀況、民生關係及初等教師之素質、勞務管理狀況、

行政股長懇談會

【安東】爲明省政於街村達於徹底之安東省行政股長懇談會、已於十五日至十七日凡三日間在協和會館舉行、會以下列研究事項爲主實行種種懇談

一、本諸新街村育成方針各縣徹底工作之狀況、
一、對于街村吏員訓練當由省派遣講師決定其科目或時日
一、村及屯牌間之事務調整問題
一、屯牌事務運營上之經費問題
一、國民隣保組織告成各縣之目標及措置

青年部員調査古墳

【輯安】滿鐵青年部部員四十餘名、由志賀青年部長引率下、於十七、十八兩日來輯安進行調査古墳云

徹底捕殺狂犬
並將配瘋犬藥

【通化】最近於通化街內野犬頗爲橫行、襲日於龍泉區一年約三十許之日系婦人及小兒一名曾被野犬咬傷甚重、目下仍於醫院治療中、通化警察署於前數日大張捕犬網、野犬遂告斂跡、一方於來月並將配瘋犬病菌云、

由某謀殺胞姊
消息暴露被捕

【通化】荒溝門附近渾江河畔、發見滿系女屍一具、已誌本報、連日警署司法係、內外勤全員出動特張警網、搜査線索、不分晝夜、不畏勞苦、竟於十一日將殺人兇犯逮捕、原來是骨肉自殘、親弟害胞姊、覬覦乃姊的財物、而動殺機、供述事實如次由德潤二四歲、原籍安東省桓仁縣大干溝子村、現住所不定、於十六歲曾隸悍匪首、勝武部下、報字全好、匪巢盤踞桓仁縣大雅河、殺人放火、攻城掠村乃彼擔主要業務、匪首勝武部下殘酷、搶掠稍不滿慾、則鞭撻竹笞、由犯因不堪其苦、又畏討伐追逐終有成擒之日、大同二年秋乘機逃匿脫離匪團、潛伏他鄉、充農工避衍劣跡姐馬由氏四二歲（即江畔被害者）、適同邑馬忠貴爲妻、而馬亦非善類、曾操匪搶工作多年、家私稍有積蓄、因匪團被擊潰散不敢在家、貯足、潛伏異域、數年音向梗澀、月前忽有謠傳、馬忠貴在海龍縣營商、積金頗豐、馬由氏本擬尋夫、不知詳細地址、委弟由德潤詢訪眞像、前往投奔合度、由德潤匪性未退、匪心未改、頓萌惡念、誘其姊馬由氏、彼姐丈現在海河口有相當職業、有書信命姊前往合度、馬由氏因夫妻多年未會歡聚、今番旣的確實下落、又有相當職業、夫妻團圓、安然度日、所以不加思索、將家俱什物折賣一空、共計國幣一千四百餘元、外有分家單據及借帖行李等、委乃弟由德潤護送、賃于海的大車、於五月四日由桓仁縣起程、五月五日午夜、到達通化縣荒溝門附近、命車停住、謂其姊進城必需住店、姊無有居民証、倘被警察檢舉、多有不便、就得打官司、村婦缺乏知識、聞言失措、問弟計將安出、方能安全、由犯命車夫于海驅車先行、在東江橋會齊、彼則偕姊沿江徐行、至荒溝門江畔、四顧無人、殺人發財的良機不可錯過、趁乃姊不防之際、推於渾江灌死、然後用繩將手及足綁緊、恐其掙扎復生、當搜括錢款潛逃突、馬車夫于海驅車至東江沿、守候許久、不見乘客來臨、疑彼等迷失路徑、又兼夜深人靜、將原車趕到官道嶺自己家中、以俟翌日再尋乘客、自女屍發見之日、經檢査廳警署檢視已畢、風聞哄動全城、車夫于海揣奪事實、似有相符、申報警察署、檢査証物、根據借帖分家單、認定死者桓仁縣籍、永谷警尉、率刑事劉權章于庭桂、赴桓仁調査眞相內外勤出動、秘偵犯人跡蹤、刑事王志芳、張永年化裝沿桓仁縣大路追踪偵査、於快大茂子姚家店、發見前日住宿者姓名可疑、用迅雷不及掩耳之手段、在英額市村將兇犯捕獲帶署、今井主任即時取調供認、謀財害命不諱云、

參列忠靈廟大祭
安遺族代表決定

【安東】已定於五月卅一日在國都南嶺建國忠靈廟執行之臨時大祭、關于其參加者安東省已由軍警遺族代表三名中決定下列二君爲警察官遺族代表

△安東縣崇健中街、故安東縣警佐赫永江氏長男赫璋、
△鳳城縣鳳城街、故鳳城縣警尉補故衛氏實弟王萬純、

慰安產業開發勞働者
實施放演巡廻電影

【通化】滿洲勞工協會明對於東邊道從事開發產業之勞働者加以慰安宣撫計、遂聯合滿洲映畫協會、主辦放演巡廻電影、預定巡廻日期共二十六日、同巡廻地爲通化、二道江鐵廠子、七道溝、五道江石人溝、大栗子溝、臨江街、煙筒溝等地云、

船川開拓團入植周年記

【安東】桓仁縣船川開拓團十五日爲其入植一週年紀念日、茲爲表示慶祝起見、乃以夏井團長爲會長舉行式典該氏對此等從事農產物增產之拓農、曾激勵彼等達成使命云、

縣聯協議會
於昨正式開幕

【柳河】縣協和會本部爲實踐宣德達情之趣旨邁進二位一體之新階段、力謀促進强化、以昂揚王道政治、俾中央與地方融合團結、益臻鞏固、於五月十九日舉開縣聯協議會云、

大連特刊

第七九六號
盛京時報大連支社
大連市榮町二番地
電話二一九六五番

旅大兩市協同齊施 夏季衛生防疫對策
市民實踐當局指示事項

旅大兩市、爲強化徹底官民一体自主的防疫陣、當此惡疫流行期前、兩地之市當局、自即日起、實施夏季衛生、及防疫對策、大連市自本月下旬、設定撲蠅週間、願七十萬市民、普及協助趣旨並實踐、而旅順市特規定四項防疫對策、兩市協同一齊施行、希在州內人烟最稠密之旅大二都市、今夏絕滅雜疫發生、茲以二市施行方法列下

大連市以爲今年暑夏中由於目下展開之空閑地利用、及蔬菜食粮增產運動等、使用肥料當比往年加增、故依肥料場爲根據、繁殖地之惡疫媒介物者蠅、亦必有多數生殖、對此之根絕、由奉公班總動下、以飲食店料理屋等厨房爲對象、不時清掃消毒共有不潔各場所、投以市費、填埋或徹底清掃、埋沒蠅之發生根據地、一方更有各種宣傳方法、喚起市民注意、並協力實踐即印刷宣傳單及繪圖等萬枚到處撒佈、更有廣告塔之建設、並影院幕上之映照廣告等等、此外種種現在考究中云

荒唐鬼專行窃 盜船纜後又落網

大連市乃木町海岸附近、於去年三月頃、於該處繫留中之發動機船、如船纜、棚布幕等、頻有盜難事件發生、因當局認住（金州人）大連市春柳區候家溝七十四番地前科四犯朱永久年四十四歲、爲嫌疑犯、向各地警署照會通緝中、甘井子署東刑事、於四月二十六日午後九時頃、於周水子撞遇、正往來徘徊中當被逮捕、查、朱於昭和十五年三月二十六日午前二時頃、於乃木町海岸停泊中之聖德街二丁目之吉田光雄所有發動機船直光丸、侵入船內、將船纜七丈、值金百元竊去、如斯前後行竊七次、贓品金得千八百元、盡作烟花巷之貢獻、刻下訊明、於本月九日押送法院究云、

州內滿人最初 勤勞奉仕編隊
關東神宮內苑作業

關東神宮內苑御造營之勤勞奉仕隊、連日在旅順方面、繼續作業中、十一日之星期日、初編成滿人奉仕隊、由大連赴旅順、神宮奉仕會各關係者、頗表感激及嘉獎、同奉仕隊之滿人、有大連落花生加工小賣商同業組合員九十二名、由同組合主事率領下、自午前十時至午後四時間、從事地均工事與多數日人之勤勞奉仕隊相混入、終日勤勞不倦、此爲州內最初之滿人奉仕隊、足證關東神宮之尊崇觀念、深信於滿人方面云、

商人合夥收猪毛 運津未果竟被捕

大連市實町一番地住居之孫居因年二十四歲於四月五日爲同居人翟正昌年三十五歲、介紹之下、由大連市內豚肉商十餘家、收買猪毛七十二斤（值價金九百六十五元）非購不老街二百十六番地紀元智所有猪毛七袋、計收得猪毛十三麻包、四月十六日午後一時頃、運至露西亞町海岸停泊中之伯州丸、擬運往天津、當被滿鐵監視員發見、徒勞往返、是日午後二時頃、再度將貨送上船舫、於將拔錨開船時、復爲甘井子署永廣特務撞見、情急之下、將貨投海畏罪潛逃、後爲查覺者一網打盡、扭至甘井子署、刻經多日、大體經過審訊明白、於本月八日派員轉觀地方法院檢察局究云、

各方來連見學者 滿華人多約達四萬

於東洋手屈一指之大連埠頭施設之見學者、逐年爲數頗多、昭和十三年一萬九千八百四人、十四年三萬一千十九人、去年二萬五千九百七十二人、本年度因去日本內地見學團旅行者制限、甚爲減少、而滿華人之南滿文化施設見學團體、頗著增加、由去年一月至五月末、始達八千二百二十五名、本年五月九日至現在八千九百四十三名、則滿華人之見學團約有四萬名之衆云、

行商滿人多不健康 病者癒後方許就業

大連市各種行商人中、多系不潔之牛苦力性、而如野菜、魚菓、豆腐、古物等收買販賣之行商等、尤多與家庭接觸、彼等、不諳衛生、易於患染傳染病、且更易於傳播於市民市內各警署衛生係、由於公衆衛生及防疫見地、自四月一日至三十日間、對全市行商滿人、一齊施行健康診斷、此係臨時實施、今後更繼續隨時施行、同期間、大廣場署管內成績、診斷總人數三千八百七十名、即行商人組合三千百六十一名、屑品整理組合七百九名、結果其中不健康者、行商人組合百十六名、屑物組合二十九名、計百四十五名、內別如下、

	行商組	屑物組
沙眼	一一二	二二
結膜炎	一	四
皮膚病	一	一
疥癬	二	二

沙眼病患者爲最多、對以上諸不健康者、暫時將其營業許可証、保管休業、並由該各組合指定病院、令其急速治療、恢復後方許其就業云、

聯合員清掃 小村公銅像

大連鐵道聯合會主催厚生週間之第二日本月十三日、以大連工務區歇班員組成、自是日午後三時、蒞小村公園銅像前、施行勤勞奉公之清掃運動云、

司機圖錢私運 途中遇警呼之不停
物主覩景不佳畏罪潛逃

旅順水師營東北街五十三番地自動車運輸業謝潤山年三十歲、於四月二十三日午後一時頃、應大連市西崗子得政街大星自動車公司內之魯籍人漁業王某年三十五歲、託向旅順方家屯命大口井屯密運烟捲用紙二百零九捲、計金五百二十三元五毛、該謝某知該品禁止運送之物、當索取運費金五十元、爰運輸時則以大糞于覆於車上、以圖遮官署耳目、該王某途中經過派出所時、視警員呼之停車、然司機置若罔聞、王則賊人胆怯、棄物潛逃、四月廿六日旅順署於其自宅逮捕扭署看押、近將犯罪經過訊明、併同文書將人犯、一同派警員押送地方法院、按律判罪、以儆效尤云、

大豆缺乏 賣價提漲

大連市中、因大豆不足、豆腐發生飢饉、殆入近來、逐漸解消、（日方所食豆腐）提價金一分、爲每塊豆腐金八分、致使各用戶、夕少受有脅威、然營此業者、雖略高價、尚有個中苦衷、如由此豆腐源源不斷、則用者亦可謂鼓掌稱慶云、

縣長巡視各村 有兩點甚滿意

【西豐】縣長袁慶澤氏、爲視察各村職員努力狀況、並藉以鼓勵振作起見於、五月十三日、率同行政科長、郭士縉、財務科長、張靖濤、視學佟明珙等、隨員五名、朝六時起身、前赴幽雅、德賢、凉泉、和隆、振興、白石等村、巡視一周、晚六時回縣發表談話、大致對於教育同人、特加努力、及各村公務員、很少缺席兩點、頗致滿意云云、

友邦設立學校 昨舉行開校式

【南坟】村燒鐵公司、日系社員日增、而適齡學童亦多、公司爲與社員增進福祉、特於本年度設立在滿國民學校、於昨十四日、午前十一時、舉行開校式云、

興亞女性文化鼓吹 奬勵滿人日本語熱
奉聯文化部計畫指導講習

國民藝術再建之巨浪、現正高唱一時、因此州內各種文化團体、現正值自主的再編成之時機、故目下各方急於實現中與此併行之奉公聯盟文化部、爲確立州內新文化團体、舉州民邁進計、本年度、特以經費約四萬圓、計畫展開文化指導運動、即首先對各種文化團体、施以補助奬勵、以資關係部門研究助成、此外文化部自体向各方廣行調查研究、力圖州內文化施設向上、一力對於文化方面、視如局外立場之主婦及女子青年等使其脫却從來故態、轉向於文化、故於州內、指定地址六十所、各所開催指導講習會、鼓吹以新時代之印象、完遂所謂興亞女性之責務、由此則女性亦具有新文化建設之一翼、並更奬勵州民、受浴陽光、觸及外氣、施以戶外運動、依此運動又可強化保健休育之指導、一方喚起州內滿系民衆、鼓吹以日本語習學熱忱、藉以併資翼贊運動之普及、關此先作成含有日本語說明之畫本、令遂於一般、關後則更繼續日本語作文懸賞募集、日本語、維識大會、以及講演會等等行事且更爲日本語奬勵之一助計、將訂造以美麗且意義深大之徽章若干、以之佩帶而奬勵云、至於此等宣傳普及之方法、先購買電影片、紙戲劇、以及唱片等等、不時開催映畫會、紙戲劇會、或音樂會、此外更印刷小型宣傳說明書、及繪畫圖到處散佈喚起州內各界注意云、

偉力驚人 動物精膽的作用
加强心臟 挽救身體衰弱 增强體力、抗病力

舊 戲和說書曾說重病人吃了金丹名藥、病已癒好的故事、點綴於種々活劇之中、日本封建時代的地方主權人即「大名」所常携帶的印籠藥、也是時代的救急名藥、此藥的救人、功同名將奪城、名聞一世。古時之印籠爲應有這樣偉効。昔人所云靈力、如拿今日的科學來說、不外是特殊動物的內分泌素。

如 今當做救心治肺藥馳名的「救心」是日本古時做大名的印籠藥、重病人的救急藥、戰場的救急藥、爲一般人所珍重賞用「救心」是綜合種々貴重成分即對於高熱或內臟衰弱症具有特効之麝香、熱帶產猛獸的精膽烏犀角、强胃鎮痛力特强的熊膽、特殊賀爾蒙（內泌素）凝集而成的珍珠、含有効能提高血液內之溶菌力而對心臟病、具有特効的膽汁酸的牛黃等以及其他數種動物內泌素等似據古傳皇漢藥方嚴密製成小粒藥而問世者。

動 物內泌素、最好的優點、乃被身體吸收迅速是也。「救心」的功効其靈驗驚人、專是特種動物精膽藥的特長、動物精膽即內泌素、一旦被身體吸收、便作用於病根、挽救心臟、便之復元加强腸胃、振旺血行和內泌素的分泌結果能使身體從深奥强健、拳凡曾經體驗者、齊口讚美。

長年纏綿的心臟病得以輕快 心跳氣促等症解消照舊服務

新居濱市磯浦町 大谷勝好氏
鄙人曾於河瀨藥房、購買「救心」一瓶、爾來繼續服用、結果功効、立竿見影、永年纏綿之心臟病、豁然獲痊、心跳氣促等病、均告停止、得以照常服務、而藥無妨碍、貴舖出品「救心」、誠爲我之救命恩物。從有事到病除之功、堪稱起死回生之劑、鄙人因此藥而得挽回健康幸福、深感大德永誌難忘略書數行藉申謝意。

「救心」一藥價一星期量二元、二星期量三元五角、三星期量五元、藥房百貨店的有售出、購貨時請向本舖函購是荷
振替（轉帳）東京七三六番

特種動物精膽藥「救心」收効症病

救心的適應症
- 因心臟病而叫苦的人
- 易致肋膜肺障害的人
- 胃弱而食慾不振的人
- 心臟虛弱心跳氣促的人
- 肺弱發熱多咳的人
- 盜汗夜不安眠的人
- 神經痛而手脚疼痛的人
- 因心臟脚氣而苦惱的人

免費奉贈 本舖備有『心臟病之調理與食之養生』法書以明信片索取即寄

東京市京橋區西八丁堀二丁目四十一 通信處 救心本舖 振替東京二〇一一番九〇四番

入院隨意
內科小兒科產婦人科及其他一般
郭氏醫院
院長 郭文高
產婦人科由女醫郭李松林擔任
借用電話（四）二三三八
地址 奉天城內鐘樓南明湖春飯店東鄰

外用 性美膏 二元 一元二角 精力減退之人必備回春聖藥
桃夢 一圓二角、三圓
奉天加茂町十六番地 木村商行

歡迎主顧 大連 中央旅館 優待團体
大連駅西鄰・電話三三八七九

若患痔瘡便血 請用 化痔靈
全國藥房均有寄售如售盡時請向本店○奉天城內軍署胡同李郁生寄廬函索即寄 說明書附郵票四分
定價 內服七日量一元五 內服十八日量三元 外擦坐藥每盒一元

婦人病的家庭名醫 於自宅祕密裡全愈

被愛稱爲婦人病家庭名醫的婦科聖藥新製美神丸、因爲這藥對於小姐或是太太都是於自宅輕便的使用極其內密裡就能治愈婦人病、所以不僅是在現在日本是最有名就是在世界各國婦人間已經博得很大好評。這藥爲和漢洋的優効藥將近二十種配合的、並且免費添附他藥沒前例的効力增進劑「快美」塗布藥、由於兩藥併用綜合効果恰如專門醫的醫治—洗滌、外科手術、電氣家注射同樣、從病根起根本治療、症狀微絲不殘的全愈了。一球有効一星期、於自宅祕密的治療婦人病、越發的活潑年輕健康、對小姐能惠與良緣、對太太可授與可愛的子寶、夫婦美滿能給與一生幸福。請群快愛用吧。

免費奉贈 請將觀看見這個廣告的新聞的名子註明於信片上逕向總舖來索當即奉贈 新製美神丸一星期份 婦人病的自宅全快法 其他貴重的物品不取分文免費送呈

主治効能
白帶下・赤帶下・健康美增
四肢畏冷・月經痛・根本返還年輕
月經不調・內膜炎・夫婦和美
不姙症・不感症・惠與子寶
血崩・憂鬱症
其他凡貴婦人之不幸以這藥可給幸福！

發明「快美」免費添附
藥價 三週份 一元一角 五週份 一元八角 十週份 三元五角
於各地藥房均有推銷販賣

獲痊者最多的婦科聖藥 新製 美神丸
日本大阪市東區南久寶寺町四丁目 總舖 宮內善進堂 振替大阪五七番
B-23

司保明·眼藥
靈藥司保明 尚能治眼睛
痧眼與疫眼 火眼或雲曚
雀盲風淚眼 羞光並畏明
一切眼科病 均有治愈功
「全国各大藥房均有代售」
總發賣元 滿洲製藥株式會社

肺病吐血 益壽丹 其效迅速
肺癆病不難治 難在不能破肺癆菌
益壽丹非奇藥 奇在殺菌化痰消肺理氣功效
從前死於肺癆病的都是冤枉死的目前患肺病的都可以不死的益壽丹治一二三期肺病有藥到病除之功數千年來無數的肺癆病有了救星
肺癆菌繁殖於肺部所到之處便破壞損爛成空洞故極難治療益壽丹藥力直接達於患部而殺盡肺菌故無論一二三期肺病均能完奏奇效即無病者亦宜預防先服益壽丹以避免肺病之傳染可保終身無病延年益壽也
定價每盒十二付國幣七元 外埠函購加郵費二角
奉天市小北城門外西頭電車路道北 發賣本舖 國瑞藥店

痔瘡藥 化痔龍散 外化痔膏 敷
○適應症 血痔脫肛及一切肛門症 各種痔瘡痔漏濃血常流大便走血 四分即寄 函索痔圖說明付郵 △招募各省縣代理
奉天大西關大街下頭路北八十八號 張二多堂藥店
婦科靈藥 調經活絡丸 補腎健腦 黑色大補丸

長髮生毛富美納音
博士創製生毛之聖藥 田中醫學博士靈方 說明書免費奉贈
日本田中醫學博士所創製（富美納音）生毛發髮效果極靈、且防髮毛脫落、浮皮紛生等症、即頭髮眉毛、鬚、禿、腦毛、陰毛等過於稀薄或全缺之人須用本藥即能殺滅病菌、防止脫落且有發毛生髮效果顯著、禿頭病、未老先禿、毒毛脫毛瘡禿眉毛稀薄髮邊不整男女塗有毛處無毛者赶速際用本藥便知言之不謬
富美納音藥價 五角、一元六角、三元、五元五角
萬一遇售罄時請勵督藥店火速購藥
發賣元 東京 大阪 東京藥院
代理店 奉天市加茂町 日本賣藥業會社 奉天支店 奉天市浪速通 井上誠昌堂

淋病與赤白帶
世界獨特的秘藥

百發百中・永久根治・斷然好評
京城 都藥房淋藥

△噴々好評
藥價試用二圓

まむし藥房
電話(三)五五五五番

許可証 奉天省署
痔瘡藥
適應症
各種痔瘡及痔漏
肛門破裂大便走血奇痛奇癢濃血潰流各症
化痔士龍撒外敷化痔膏
奉天市大西關大街下頭路北利升慶胡同口東三段八十八號
張三多堂啟

口腔殺菌及滋强劑
奇神丹
貴藥配合健胃消毒
總批發 大連市常盤町二八 新義洋行
奉天市朝日區義光街五段 新義洋行奉天支店
香港上海銀行二階
大連市常盤町二八 新義洋行

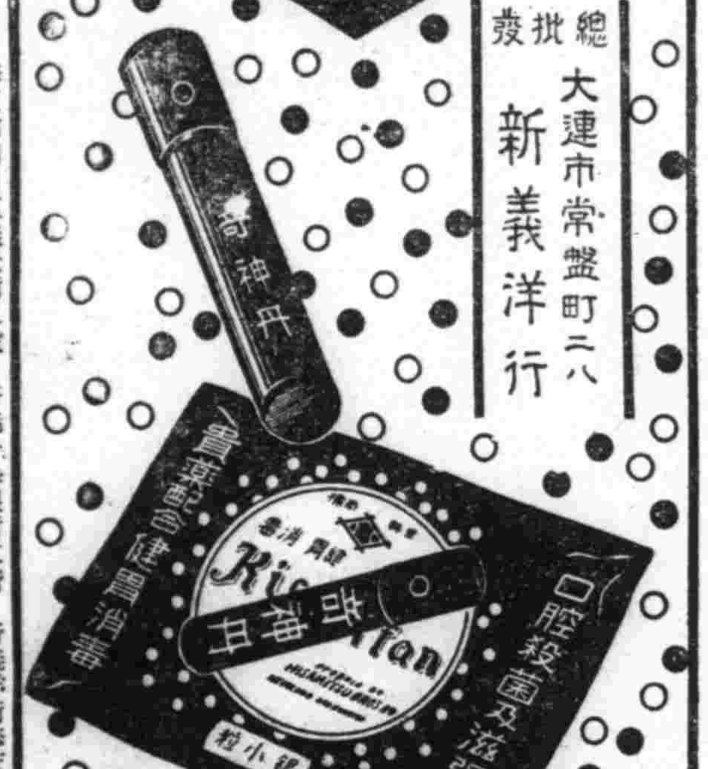

兜安氏利腎丸
使汝器官中最脆弱之一環
變為剛健
腎臟之機構最易發生障碍影響整個體系之健康遇有疾患慎勿亂投劣藥傷斲此精緻之器官兜安氏利腎丸風行全球六十餘年藥性安全可靠主治腎虧，腰痠，背痛，風濕，水腫，膀胱炎，兼治淋濁。
藥房均售
兜安氏小粒便丸為通便最温和可靠之消滯通便良藥
兜安氏西藥公司啟
上海江西路四八九號
KP-LLP 929

德國 紅粒補血丸
請購：患貧血症的！德國政府註冊專利的
ACA 阿葛公司
哈爾濱道裡中央大街八四號
患貧血病之人，神經必缺乏充分滋養，體質將陷於柔弱，偷此寒天，易招外感，服用斂比世紅粒補血丸能可生血，補血，使血液復原，抵抗一切病症，誠補血健腦聖藥也各藥房代售

美容潤膚 功效卓絕
雙美人香蜜粉
洋廣貨店 均有出售
雙美人香蜜粉，細膩滋潤，色白香濃，常搽能保，肌膚白嫩，艷麗動人，再敷粉前，先搽此香蜜粉，粉可長在，色更鮮豔，現代最摩登女士。均樂用雙美人香蜜粉及香粉。試日用之。面膚增妍，天然美貌，於以華顯也。
雙美人牌化粧品總行 大阪・中山太陽堂
分行……大連・奉天・天津・青島・上海・南京・漢口
K2

產前 產後 所必須之營養劑
人體開始發育時期，最緊要的為各種營養素，尤以維他命AD關係最多，因AD為骨骼齒牙發育期最需要之物質。故欲使幼兒健全成育，及齒牙骨質强健，惟有補給母體以多量之營養劑。
「哈利巴」為自然物中維他命AD之總滙，原質由鯊魚肝精製成。功能强化皮膚粘膜，助長骨質齒牙成育。為產前產後婦女們不能或缺之營養劑。
哈利巴
包裝 壹百粒・伍百粒
奉天市青葉町十一番地 田邊藥品株式會社

煙酒 過度 生冷 不規
胃病根源
胃腸良藥 谷井博士指導
胃活
胃病的根源起因有不一而於人體健康的妨碍則却沒有甚麼兩樣在胃病的初起又都覺不到多大的痛苦而容易忽略等到漸々加重那却已到了危險的境地然而只有胃活可以解決這個問題因為胃活的優點能清利導滯祛病强身對於胃腸的新陳代謝作用具有最大的助益為病家必備的要葯
—主治—
胃痛・胃弱・胃炎・胃痛胸隔・痞悶・食積不消食物不進・惡心嘔吐酒醉宿醉・吐酸嘈嘈膨脹・以及小兒吐乳等症
小罐、中罐、大罐、特大罐
●各埠藥房、均有代售
總行 山田安民藥房

經濟與產業

日滿經濟懇談會 六月在京舉行 開始銓衡滿洲代表

東亞經濟懇談會、滿洲本部已定自六月九日起、凡三日間、由協會主辦、在新京舉行日滿經濟懇談會、茲爲銓衡出席之滿洲方面代表起見、乃於十九日午後四時、在軍人會館開出席代表銓衡商議會、計出席者有軍隊三宅少校總務廳池田企畫處參事官經濟部生松商務司長、及石田工務司長交通部舘野次長、及坂上水路司長、本間水力電氣建設局長、滿業永積煤炭部長、興發竹內理事長、日滿商事前田常務理事、電業山崎副理事長、滿洲本部側之馮石崎、高橋、石田、加藤等理事、三浦、孫、瀨之口各參與等關于煤類一般金工業各部分別出席之銓衡、有所協議、至出席代表、則當於最近決定云、

政府開纖維報告會 注意全部業務 以圖合理圓滑運用

政府以特殊會社機構刷新、爲圖業務之合理的且圓滑的運用、自昨年末以來、分別招致各特殊會社之首腦部、聽取會社業務之狀況、機構之內容等、今定於二十日午前十時、在總務廳長官室開纖維聯合會之業務報告會、政府側由武部總務長官、青山企畫處長、生松商務司長、隱岐物價科長、石田工務司長、楊工業科長以下各係官出席、纖維聯合會由石橋專務理事出席、關於會社之事業運營狀況、作種種報告、纖維爲與國民有最密切關係的綿布之一元的統制機關、會社之運營如何、對國民之直接的影響甚大、預想對棉製品之生產、輸入、配給的全部業務、及會社之機構內容等、必有相當眞摯的問答也、

警商合臨檢物價

【西安】西安警察署長協坂重治郎、西安商工公會當事者、以各商家售賣各種貨物經規定爲、明碼實價、早已公佈通知遵照、但是各商家有無陽奉陰違之情事應澈查指導、在警察署長、商工會常務理事保安主任監督之下、特組成警商臨檢物價班、往縣城各商家實施臨檢、計第一班股長西安警察署保安主任谷口治巳、班員商工會勸業科長奧野十郎等、指導日系各商店、第二班長警察署警尉小坪論、商會庶務科長沖田卓三等、第三班長警署警尉陳冠賢、商會總務科長劉林森等、第四班警署警尉補張玉晞、商會丘建桐等以上指導滿系商店、自本月十日實施現在臨檢終了、臨檢指導日滿各商店一千三四百家大體無違犯者、對於中下商家注意指導並將規定詳細說明、使其徹底明白而免有違犯情事云、

針織組合 役員改選

奉天市針織業組合、因現組合役員任期滿了、遂定自二十三日午後二時、假奉天市公署禮堂、開催臨時總會而施行改選云、

興農合作社 開始春耕貸欵

【八面城】本街昌圖縣興農合作社支社、於日昨十二日、開始小農春耕貸欵、四鄉民聞悉之下、携帶押品等物紛紛來街、集聚於該社門前、靜候發放貸欵以救急困云、

面粉配給決定 由興農會辦理

【昌圖】本縣配給面粉例由街村辦理、當此强化興農會之際、經縣當局與關係機關協議結果、此後決定移交興農會主管、由各機關協力、仍按以往配給票辦法實行、能否圓滑想興農社當局、定能愼重從事、期收圓滿效果云、

添日系副會長 助會務造福地方

【普蘭店】本埠民政署地方係爲承上峯之意旨、將管內十八會中僑居日人最多之姜家堡子三十里堡二會、於本年度添加日係副會長各一名、對於人選上異常愼重、再三考慮、擇定在警界任職最久之二位巡査部長爲最適當、即於先月正式委任木下三之助氏爲姜家堡子副會長、西尾末武氏爲三十里堡副會長、業於先日各自分別就任矣、月俸暫定爲一百八十元、由州廳補助一半餘由當會支與、該二氏前在各本會任警官多年、對於地方人情風俗、十分了解、且均品學兼優和藹可親、擅長滿語、從此該二會之事務繁盛可期、必能爲地方造無量之幸福、當局誠屬知人善任者也、故特誌之、以爲該二會發達之預祝也云、

我國對日鋼鐵供給 檢討價格改訂 化部鑛產司長日正計算中

【新京專電】爲關於鐵鋼價格改訂問題、與日本側折衝、而東上中之北部經濟鑛產司長、已乘十八日午後十時十六分抵京之望號車歸任、關於鐵鋼價格改訂問題、及其他談述如左、

關於鐵鋼之對日供哈價格改訂、已詳細說明滿洲側之情形、而日本側亦對此十分認許、總局當日本輸入補償金、滿洲之鉄、亦行適用、已礎商能實算上之價格提漲、而補償金之爲如何程度、已將滿洲側之顯明、要求提示日本側而見決定、故希望急速作成具體案、惟與此相關聯之日本側與滿洲側之產原價計算、有所差異、而具種種不便、故目下大藏省、商工省、企畫院等、與滿洲側、關於原價計算進行檢討中、至於鐵鋼之價格改訂、不只爲對日供給價格、國內價格、亦有改訂之必要、但由於與平衡資金之關係、亦須與日本側之補償金、幾何問題參照、且與各業者之營業狀態及目下研究中之煤價格改訂有甚深關連、故必須十分研究、無論爲煤爲鐵鋼、雖難謂由於價格提漲、立時可促進增產、而求生產力之伸張力而必要者、因此、對於各業者之採算不可忽視、不待言同時各業者側亦必須極力使經營合理化、俾得生產費之低下、是以繼續改訂、併亦考慮此點、余對於今年四月二十六日之鐵鋼統制令發令式、亦曾出席、對日本側對於滿洲側之協力的態度、似頗與好感、他第關於滿洲側之情勢、亦有十分認識、例如關於現下之勞働力不足問題、亦對滿洲側表同情、而過去之昭和製鋼所新設熔鑛爐之開爐、亦表現華北煤之增送、既關於華北煤之輸送、已有十分洞觀、可以無須置慮、況煤統制會、亦節節進行設立準備、惟此與滿洲側煤業者之關聯、尚未決定、余以爲或於鐵鋼統制令之情形上、尙少有所差異、但於日滿間協議後總可決定、總而言之、日滿一体化之促進、乃今後之絕對必要者、成果亦頗宜、明待、而日本於煤鐵鋼以外、對滿洲國鑛產資源之期待、猶爲莫大、例如對於本年度對日供給量豫定之鉛、初及亞鉛水鉛雲母、螢石、苦土等、頗爲關心、因此滿洲側、對此等對日供給乃至增送今後亦須十分着意云、

奬各團開體育會

【普蘭店】本埠民政署滿田署長兼奬學會長、預定於六月一日午前九時、於南山大運動場內開催各團體聯合體育大會、業於日前函邀各關係者參加、屆時定有一番盛況也云、

爲順應增產政策 組織春耕督勵隊

【濛江】本縣爲遂行增產國策、力求民食自給自足、以期安定民衆生活爲趣旨、由縣公署組織春耕督勵工作班、赴縣下各村實施宣傳講演、藉得促進農民耕作精神計、全縣共分五班、第一班班長縣長夏福陞氏、第二班長副縣長佐藤誠次郎氏、第三班長庶務科長華士擧、第四班長行政科長張慶雲、第五班長王士洪、每班配置班員五名、於五月十三日分赴各村實施工作去訖、預想縣內本年可擴充耕地二千餘晌、將來可收相當之善果云、

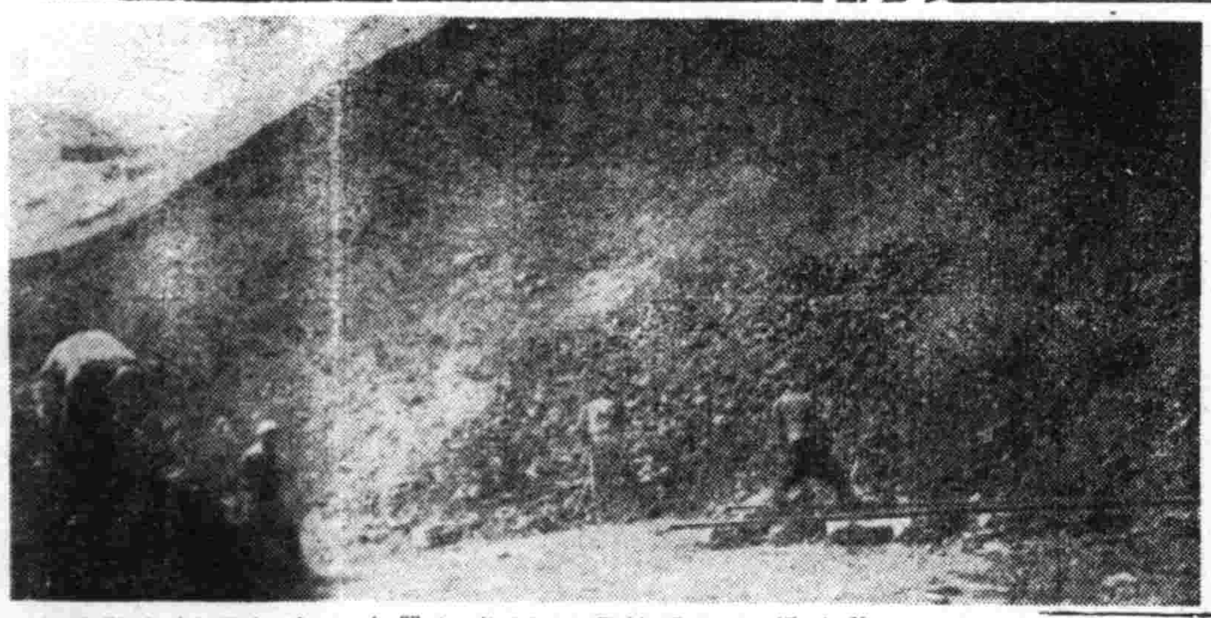

搬運鑛石之情況

滿洲特殊鐵鑛視察記（下）

午後二時、更往西北方約一公里之採鑛場視察、車經砂石道路、進度極緩、折角急激、是以眼望現場、而不能達、及抵現場、則見採掘之鐵鑛石、堆積頗多、拾起視之、均較普通石塊、既光而重、鐵色鮮明、滿載鐵鑛石之搬車、苦力推之挽之、逐次前進、鶴所長引導、經手掘、不走寬闊、路線共入第十四號坑、坑道規單天井低倭、屈身前進、大有處身低簷之感、電燈未設、是以提燈走視、初次入洞、毫無步將經驗、加之岩水滴之、令人頗爲不耐、支柱堅固、燈光如煙、無法瞭視遠方、惟硫黃之臭氣逼人、約進五十米、已無支柱、於是極感不安、更訊之曰、『無支柱豈不危險』、鶴所長答曰『無危、已不滴水、因滴之周圍、已全爲鐵鑛石突』、並以槌擊之、上部鏗音鏘然、方知已置身於鑛脈中央、斯時鏗鏘之音、益爲響震、無何已至十字交點、向右視之、適在進行轟炸作業中、鶴所長語曰、

『手鑿機均屬未備、故只有以炸藥鑿穴而已』、岩石既是異於平常、故鑿穴亦非易事、在側己炸裂、苦力適在以車運送鑛石塊中、鐵石光重含鐵尙多、

出洞後、得睹露出地表之巨大岩石、所長語曰、

『此即此鑛脈之露出部分也』、長達百米餘之鐵鑛石、自山腐突出、丘岡中部、盛行露天坑掘、此之下部、露天坑掘之鑛石、堆積頗多、於此視察大體終了、於休息時、所長談稱、本坑爲本社最大坑洞、鑛脈寬約五十米、埋藏量約爲三百萬噸、此之露出部分、亦有百五十萬噸之多、黑山、大廟採鑛所東方十二公里）方面、大體亦有此數、現在機械未備、暫行手掘、按採鑛計畫、首以（向上開鑿機）五十臺、按二距交替制、更以（大型掘鑿機）三十臺、一日以〇〇噸之率採鑛、近現場事務所之處、當設備壓搾機、利用壓搾空氣以鑿岩、使用工夫（大廟採鑛所）與黑山採鑛所二處、共需二千二、三百人、採掘之鑛石、於現場之粗選所、粗選之、然後運至雙頂山之選鑛所中、運至選鑛所之粗選鑛石、以提重機送至選鑛所之最高部、自此順經破碎階段、破碎之、混之以水、至粉狀爲止、於是分爲釩鐵鑛與錯鐵鑛二種、百分中含有前者約爲六十五分、後者爲十五分、除之二十分爲硫化鐵、然此者則按廢石處分之、至於釩之比率、蓋爲千分之三、提出釩後、遂爲銑鐵、釩之採量、既極鮮少、當甚貴重、現在鐵業所中之職員、事務、採鑛、選鑛、工作四課合計之、爲五十五六名、將來正式採鑛時、將增至百六、七十名、此外工人更當多數、進之雙頂山、將有成爲一大工業地帶之勢』、

國防上最重要資源、我國旣護擁有、竟而置之、堪爲憾事、建設工事、他日完成時、於日本、滿洲兩國國防資源獲得上、當加一大威力、記者等一行、因窃喜重要資源之藏有、更望工事早日完成、於是興辭返還焉、（完）

行市（五月十九日）

金銀

△銀塊
倫敦
遠期
紐約
孟買　六三留比十分之一
孟特里爾
△金塊
十一月　六三留比十分之八
倫敦　八鎊八先令八分之
紐約　三五弗

滙兌

美日　〃　二三弗四七
美滬　〃　五弗四八
英日　〃　一志二片二分之一
英滬　〃　三仙夫分之二
英美　〃　四弗二仙五〇
英美　〃　三片夫分之七

商品

△棉花　大阪（前場第一節）
五月　八九〇　八月　—
六月　八九〇　九月　—
七月　八九〇　十月　—
紐約
現行
五月　一一仙一八
七月　一一仙一四
十月
孟買
卜羅吉　二〇〇留比
歌謀拉　一五〇留比
高拉　一八八留比四分之一
△綿布　大阪（前場第一節）
四月　[illegible]　七月　[illegible]
五月　[illegible]　八月　[illegible]
六月　[illegible]　九月　[illegible]
△生絲　橫濱（前場第一節）
現行　一三五五　七月　一三五三
五月　一三五七　八月　一三四五
六月　一三五五　九月　一三四七
△小麥　芝加哥
七月　九一仙　〇分
九月　九〇仙　八分之一
十月　九〇仙　四分之三

股票

東京短期（單位拾錢）

東新	[illegible]	[illegible]	[illegible]	[illegible]
大新	[illegible]	[illegible]	[illegible]	[illegible]
鐘紡	[illegible]	[illegible]	[illegible]	[illegible]
同新	[illegible]	[illegible]	[illegible]	[illegible]

奉天滿取（單位拾錢）

滿取	[illegible]	[illegible]	[illegible]	[illegible]
東新	[illegible]	[illegible]	[illegible]	[illegible]
鐘紡	[illegible]	[illegible]	[illegible]	[illegible]
鐘新	[illegible]	[illegible]	[illegible]	[illegible]
滿業	[illegible]	[illegible]	[illegible]	[illegible]
滿鐵	[illegible]	[illegible]	[illegible]	[illegible]
同新	[illegible]	[illegible]	[illegible]	[illegible]
晉紡	[illegible]	[illegible]	[illegible]	[illegible]
東亞煙	[illegible]	[illegible]	[illegible]	[illegible]
滿東亞	[illegible]	[illegible]	[illegible]	[illegible]
滿洲煙	[illegible]	[illegible]	[illegible]	[illegible]
電業	[illegible]	[illegible]	[illegible]	[illegible]
同新	[illegible]	[illegible]	[illegible]	[illegible]
商工新	[illegible]	[illegible]	[illegible]	[illegible]
新船	[illegible]	[illegible]	[illegible]	[illegible]
電電	[illegible]	[illegible]	[illegible]	[illegible]
同乙	[illegible]	[illegible]	[illegible]	[illegible]
同新	[illegible]	[illegible]	[illegible]	[illegible]
朝取	—	—	—	—
特產工	[illegible]	[illegible]	[illegible]	[illegible]
滿土東	[illegible]	[illegible]	[illegible]	[illegible]
窯業	[illegible]	[illegible]	[illegible]	[illegible]
滿毛	[illegible]	[illegible]	[illegible]	[illegible]
同新	[illegible]	[illegible]	[illegible]	[illegible]
大機	[illegible]	[illegible]	[illegible]	[illegible]
同新	[illegible]	[illegible]	[illegible]	[illegible]
滿工廠	[illegible]	[illegible]	[illegible]	[illegible]
土木	[illegible]	[illegible]	[illegible]	[illegible]
東拓	[illegible]	[illegible]	[illegible]	[illegible]
瓦斯	[illegible]	[illegible]	[illegible]	[illegible]
日魯	[illegible]	[illegible]	[illegible]	[illegible]
大新	[illegible]	[illegible]	[illegible]	[illegible]
日鑛	[illegible]	[illegible]	[illegible]	[illegible]
日石	[illegible]	[illegible]	[illegible]	[illegible]
新普	[illegible]	[illegible]	[illegible]	[illegible]

東京銀座資生堂

四隣馥郁！

白薔薇清香宜人・頭皮痛痒立止・並能使毛髮叢生墨黑純椿油効果卓著以數種養髮成分爲煉性之髮蠟・

容器瀟洒白薔薇芳香宜人

資生堂

植物性ポマード　髮蠟

一圓三角

蓬勃的活動力

吾人胃腸健全、則蓬勃的活動力、堪使能率提高永享愉快幸福

仁丹

註冊商標

預備家庭的福音　造成自体的健康

協和藥

當治　胃弱、消化不良、頭暈目眩、車船迷暈、酒醉煙餘、般之有効

當治　凍傷、切傷（刀傷）、打傷、刺傷、裂傷、擦傷、火傷、痒疹、面創、鬚瘡、咬傷、蟲害、腫瘍、火疱瘡、皮破傷、靴擦、傷瘀、皮膚炎症、濕疹

當治　時行眼病、旁眼上火眼、眼珠點污爛眼邊兒、花眼挨眼、血斑眼乏傷眼、雀矇眼　把乾淨指頭可抹上眼胞邊兒此藥

總批發處　奉天市大西邊門外路北大街五〇　株式會社協和製藥公司　電話（二）三三一三番　振替口座奉天二一九二番

本社　日本奈良縣御所町

高單位維他命B_1劑

强力米太寶靈片（ダボリン）

消除疲勞　增進營養　鎭止疼痛

左記諸種狀態之人、體內必需多量之維他命B_1、此時若由强力米太寶靈片以補給之、其効最爲迅速偉大。（詳細仿單函索即寄）

（適用範圍）
事務繁冗　疲勞倦怠之人
用腦過度　用力過度之人
長期旅行　運動選手等人
食慾不振　營養不良之人
胃腸病　常習便秘之人
病中病後　夏令衰弱之人
脚氣病　腓腸肌疼痛之人
神經痛　多發性神經炎之人
坐骨神經痛　關節僂麻窒斯之人

（包裝）100片　500片　各大藥房均有經售

總發行　武田長兵衛商店　日本大阪市東區道修町

滿洲總發行　滿洲武田藥品株式會社　奉天市大和區春日町

41(5)68

名著記念出版　贈滿洲青年各層諸公　大東文化協會發行　於全滿各地書店均有出售

日本二千六百年史

文學博士大川周明著　盛京時報社譯述

最新刊

於大東亞建設黎明之際以贈本書與滿系有識者諸公而自豪　本書於盟邦日本賣盡四十萬部　乃保持出版界之驚異記錄之書　眞醒覺東亞之新事態而欲協賛者　請一讀本書！　滿洲國以及中國之識者、如今必須認識日本而把握其實體（本書全文滿譯）

大東亞建設的第一步、爲先識躍進之日本盟邦日本之創生、與至明治維新之陣痛期—推進爲世界第一等國家之强國日本之過程、適切明解詳述如本書者無他。乃唯一貫二千六百年之歷史而使繞於共體之花開放者之日本精神之解說書。本書不單爲日本歷史、著者不只爲評論家、史學者之第一人者、且爲青年日本指導者之有名人物。

六開本　二〇〇頁　美裝　定價一圓二角　郵費六分

我之奮鬪

日德意同盟紀念出版　在滿德國領事館後援　初版三千部

近刊　五月十日發賣

德國總統　希特勒原著　李雅森譯

以之爲盟邦德意志之聖典爲全德意志國民之政治、外交、經濟之指導原理、爲希特勒總統之大歐洲計畫之豫言書、而博得全世界之白熱的人望於日本亦賣却三十餘萬部

今當戰禍已席捲巴爾幹、對英戰策逐漸進行、而欲旅總攻之時、熱望我滿洲全國民一讀此刻下必讀之書

六開本　三〇〇頁　美裝　寫眞插入多數　定價一圓五角　郵費六分

（新刊）寶島　史蒂芬遜原著

六開本插繪多數　總頁二五〇頁　定價一圓　郵費六分

海洋奇談　趣味津々充滿了驚險春宵的好讀物

（新刊）狼王　賈克倫敦原著

狼犬奇談

生在雪地氷天的阿拉斯加的曠野、享受着愉快美滿的主人的厚待、爲甚麼却投身饑餓的狼群中？喚起牠本能的、只有阿拉斯加的荒野、野性同伴的呼聲。

六開本二〇〇頁　定價八角　郵費六分

批發　滿洲圖書文具株式會社　奉天市大和區千代田通四〇號　電話（三）五四九四番　八〇四〇番　振替（奉天）四九六番（新京）四五二一番

促進日滿協和 募集作文詩歌

【西豐】縣教育會、准奉天省教育聯合會函、爲促進日滿協和、並紀念建國十周年起見、募集各學校學生、日語作文詩歌、由自擬入選額數、定以國民、國優、國高各五篇、均限於七月一日截止、現已分函各學校、依據此旨、廣爲募集云、

趙顯益萬惡滔天 欺姦志弱之少女

陳桂珍悔恨被騙幾度自殺

【哈爾濱】道裡警察街門牌二百二十四號住戶趙顯益年四十歲、山東掖縣人、係一小房産家、爲人陰險奸詐極點、專玩弄女性之徒輩、該房戶有一陳守善者、年四十一歲、山東掖縣人、於數年前携其妻女來哈、前曾在某管煙所充當司賬、因其素患沈痾、故辭司賬職務即入醫院治療中、陳妻素有鴉片嗜好、並兼陳某貧病相連、以致生活困難、因此欠下趙某數月房租、屢次前往陳家追討、而陳某生有一女名桂珍年十八歲、生得異常秀麗、所以即引起房東趙某垂涎三尺、久思染指、苦無機會、今藉陳某欠房租、以追討房租爲詞、並更乘陳某在病院養病機會、於是趙某一日數度往陳家以索房租爲詞、對於陳女屢加調戲當被陳女拒絕、不料趙某由羞變成怒、一方追討房租並驅逐其搬家、實施種種脅威之惡辣手段、結果陳女因覓房困難、又無錢給房租、被趙某之壓迫、無奈始與趙某發生關係、詎知經過春風幾度後、即種下孽根珠胎暗結、現已大腹便便陳女當與趙某發生關係時趙某應諾供給陳家一切生活、待陳某病愈能謀生活爲止、不料現在趙某見陳某病愈無期、而陳女又將臨産朔迫、趙某現已退避不但不供給陳家生活、反拒絕陳女當初一切要求條件、陳桂珍因悔恨被人欺騙、又因孽種無法處置、幾度擬欲自殺被人發覺云

橋頭天泰永被竊 損失三千七百圓

【南坎】鄰村橋頭街、天泰永糧棧、於日前賣出大豆一車、領回現金三仟七百五十圓、交與司計者保管中、不悉一夜的光景到了次日早起一看現金不在、該司計者非常驚異、急報執事人、其亦無法、急赴警署報告、以備取調云、

老媼行路不愼 竟作輪下鬼

【八面城】本鎮驛西平齊線、日前有某姓老媼只身携帶小包、由路南擬往路北通過、適值列車開到衝倒、輒斃該媼、聞者莫不爲之凄慘云云、

青訓生行卒業式

【台安】滿洲帝國協和會、青少年團、台安縣統監部、青年訓練所、康德八年度、第一部第一期生四十名、現將卒業、於本月十六日、經該所赤嶺主任、函知各界、定於五月十七日、午前十時、在所內舉行青訓生卒業式、請各界派員參加爲荷、是以是日早十時、各界首領齊集於青訓生講堂、隆重舉行畢業式禮、旋發予各生卒業証書、一時國旗高揚、國歌合唱甚爲誌盛云

佐藤氏榮轉膠濟

【豐鎮縣】本縣日本領事館齊警察署長佐藤氏、自客歲十月間、莅豐以來、對於市內一切事項、均有相當供獻、關於縣城內之治安、尤著奇勳、情此該署長、頗爲上峯所器重、早有榮升消息、至本月初方始實現、本月三日、新任署長河田氏、抵豐鎮、佐藤氏乃將應交各項手續、辦理完結後、即於四日、乘京包通車、取道北京、就榮任處所、緣佐藤氏處世有方、定能遠轉膠地云、

鄭署長注意清潔

【双遼】本邑鄭家屯警察署長鄭子富、對於衛生事宜、特別注意、故特於日前、傳知各區長、轉告商民住戶、務將居室院內勤加掃除、以資清潔、而保公共衛生、以免傳染病之發生、由月之十五日、迄十七日實行檢査、此後每月一日、迄十五日爲大掃除之期間、除傳知乃佈告外、併派幹警不時抽査以重衛生云、

地政科實行整地 吉科長下鄉巡視

【朝陽鎮】海龍縣公署地政科科長吉村孟氏、爲順應國策計、特委班長姜家祥率領囑官七名由縣出動、首由野猪河開始、於上月二十五日到東鳳舞村實行測量、對於村民和藹指導、對檢評土地等級非常正、凡遇地隣爭持者該員等極力勸導排解免去人民訴訟之累、所以村民無不感其大德矣、該吉科長因爲土地職務爲重要、於十四日躬親下鄉巡視一切、檢査該班各種文件及各人成績、檢畢頗蒙科長之好評、又向各員訓示晚二時許返海龍云、

十九村新村長 蟬聯者佔十名

【西豐】縣此次縣下十九名村長、任滿改選、對候補者、詮衡手續異常敏捷、均於詮衡後、隨時發表、計吏劉、樺樹、實妙、幽雅、山台、玉書、新昌、松樹、祿房、公合等、村長十名、原任蟬聯振興、白石、聯合等村長三名、則以村助理、擇優升充、其餘大營、吉川、太平、雙廟、天來、柏榆等村長六名、係由地方聲望者、當選委充、對於此番、村長新陣容、一般輿論頗恰、民衆要望云、

小泉次長來縣

【五常】哈爾濱高等法院小泉次長、鑑於五常區法院自成立以來、迄至現在之狀況、亟有澈底明瞭之必要、特於月之十一日蒞五視察、適值本縣舉行康德八年度縣聯合協議會、乃承撥冗出席、並賜予寶貴之講評、實爲本屆協議會之光榮、該氏遂於五月十二日公畢返哈云、

協和精神畢露

【蓋平】協和會縣本部之運用與進展、雖有事務長爲主宰、而其重要責任部員、亦負極大關係、蓋平縣本部囑託梁恩錫氏、履新伊始、承謀刷新內外强化陣容、俾協和之眞精神畢露實現、向新階段邁進、二位一體、名實相符云、

籌設官消組合

【洮縣】洮縣公署產業科、於本月十三日、招集各關係方面、作極詳細之檢討、結果頗得各方面之同意、不久即可正式籌備一切云、

警員講習警學科

【龍口】此間警署當局習明增進員警學科知識特舉行學科講習、二日晨福江專員講授其講題爲警察之精神云、

青訓所舉行 十三期卒業式

【北鎮】縣滿洲帝國協和會屬下北鎮青年訓練所第十三期生徒、訓練剛滿於五月十五日午前十時舉行卒業式、由縣本部長兼所長王蘊珂訓勉有加、式典遂告終云、

有馬・青山・太繩・三位博士創製

結核免疫素

AO アーオー

肺結核係蔓延極度死亡率極高之症、其摧殘人類之生命、勝於戰爭、殺人傷人不以刀火而已。廠公司所發賣之AO乃以早期治療防患未然、擁護人類生命爲唯一使命、相信其爲斯界之高峯人類之救星。中外大醫諸位請速實地、試用以證吾言之匪謬。

AO之優秀特長

一、由特選菌苗之特殊培養所得者也 所以免疫作用旺盛
一、富有力價之伐克辛(菌漿)也 所以實用効果絕大
一、不含激刺体質之因素 所以絕對不伴副作用
一、因屬純粹之免疫因素 所以能發揮抗病力
一、因屬完全之自然死菌体 所以用之絕無危險
一、一々經過効力測驗然後發行 所以藥効永無變改

AO之適應症

一、腺病質虛弱兒童、潛伏結核、淋巴腺腫
一、初期肺結核、肺門淋巴腺炎、肺浸潤
一、肋膜炎腹膜炎之恢復期中期肺結核
一、眼結核、外科結核、皮膚結核
一、尤其是作体質虛弱之兒童、男女青少年之体格增强用。効果顯著

【解說贈閱】

發售處 須美商店 大阪市東區高麗橋二丁目二十七番地

滿洲經售處 大連市吉野町 大正堂商店 奉天市小西關 佐藤廣濟堂 新京市日本橋通 大正堂商店支店 哈爾濱市石頭街 旭昇號大藥房 圖們市春風街 圖們新井藥房

本社廣告事務請通 電話二—一一八九七

絕非不治之病 病者勿遲疑治療良機

淋疾

盐野牌 五淋拿根片

通例按四日間之內服即可停止分泌物 澄清排尿 使局部鎮痛消炎 使患者自覺的消退痛苦 實爲向來所有各種治淋專藥所不及也

包裝 二〇片 一〇〇片

製造發賣總售處 大阪市東區道修町三丁目 鹽野義商店 奉天市敷島區協和街五段四四三號 塩野義藥品株式會社

SUB½3

雙層化積膏 萬靈虎骨酒 特製至寶 三腎丸

筋骨疼痛 胃脘腹痛 婦女血積 足手拘攣 半身不遂 陽痿囊縮 精關不固 腎虧腰痛 神經衰弱
四肢麻木 五積六聚 經血不調 筋骨麻木 腰腿背痛 婦女血寒 夢遺自遺 精神萎弱 淋濁疝氣
腰腿背痛 多年痞塊 每份價目 中風中寒 心腹疼痛 每瓶價目 陽痿早洩 精乏髓空 下元虛冷
風寒濕痺 腎寒疝氣 壹圓五角 痿痺癱瘓 腎寒疝氣 兩圓五角 房勞過度 氣力短促 每盒四元

奉天省許可 外城函購滿五元不加郵費虎骨酒半打方郵須通火車處代金不郵購藥滿十元贈月份牌一份

奉天市鐘樓南 德潤堂藥局發行

遷移墳墓者注意?

今於奉天市新計劃界外距東陵十里小煙台奉撫汽車驛新開通花園式之公墓利用依山帶水之天然風景加以人工建設又兼地勢寬濶交通便利而手續簡捷用費無多可稱爲最經濟最美麗最安適之公墓欲知詳細請台駕敝事務所接洽或通詢簡章即呈

奉天市大西區大西街二段一二八號一(必良澡塘對過) 奉天慰靈園公墓事務所

奉天市中央大戲院

張銘聲 陳韻濤 麒麟崑 小月樓 八齡童 張少台

早場 關公畫圖 樊城大戰 汾河灣 六月雪

晚場 摩天嶺 狀元譜 九呼延慶 集出世

注意演期 五月二十日 即禮拜二

光陸 CAPITOL THEATRE

演期 十八日 十九日 二十日

德國影片公司出品 白日鬼 加演啓民映畫

下期 林冲雪夜殲仇記

五金 建築 電氣 材料批發零售價格低廉

世昌隆五金行

奉天市中街路北 電話四、三七二一

天樂 有声大戲院

城內灰市胡同

演期 十五日 十六日 十七日 十八日 十九日 二十日 廿一日 廿二日

新華影業公司出品 奉市首演 上海新片

岳飛

英風千古×封武穆侯×震爍古今×光耀銀壇

一部偉大 精忠全傳

主演 劉瓊 夏霞 徐莘園 王慧蟾 章志直 黎明

請注意 優待券 末兩日有效

亞洲電影院

奉天市小西關電車路 電話(二)三七一九一號

演期 十五日 十六日 十七日 十八日 十九日 二十日 廿一日 廿二日

新華影業公司出品 奉市首演 上海新片

岳飛

英風千古×封武穆侯×震爍古今×光耀銀壇

一部偉大 精忠全傳

主演 劉瓊 夏霞 徐莘園 王慧蟾 章志直 黎明

請注意 優待券 末兩日有效

天光電影院

十八日 十九日 廿日 廿一日 公演 本院首映

世界知名恐怖明星 卡洛夫主演

月光石

偉大恐怖巨片 月光之下! 殭屍還魂! 使人戰慄 使人膽寒

如此好片 票價不加五角

同時加演 唄ノ踊 液體空氣 滿映時報

觀衆注意 本片開映、謝絕玩童及神經衰弱者入場!

下期 王先生 夜探殯儀館

國際劇場 GEKIJOO 南市場

五月十八日 十九日 二十日

法國影業公司出品 有聲戰事愛情巨片

地中海

滿映ニュース(第二一五報)

下期預告 國際歌唱團 男女十餘人登台歌唱 新興樂團伴奏 電影一集 化身姑娘

電話(二)一六一二番

雲閣電影院

今日最後一天 票價七角

藝華公司哀情古裝新片

合同記

加演一二四報新聞

主演 李麗華 梅熹 傅威廉 楊柳 曹娥

明日演 偵探新片 三十九夜

光明電影院

城內鐘樓南勸業商場內 電話(四)二一八八

五月二十一日 二十二日 二十三日 連映三天

白玫 徐聰 主演

有朋自遠方來

加演時事片 滿洲映畫協會出品

下期預告新版 神秘夫人